盛京時報

晚刊

一月廿四日發行

本報價目本埠每份每月一圓四角(國幣)外埠郵費在內每份每月一圓六角(國幣)零售每份六分(國幣)
廣告刊費五號字每行十三字一日一圓(國幣)長期另議

發行人 染谷保藏　編輯人 菊池貞二　印刷人 采光明
發行所 奉天隅田町九番地 盛京時報社
電話 編輯部二－三二八二番 營業部二－二〇二二番 二－一八九七番
城內西賣所四－二三六八號
振替口座奉天一一三〇番
各埠支社 新京東六馬路 哈爾濱新站承德街 大連榮町二番地 大阪北區堂島濱通一

第三國如施經濟封鎖 我方對付自有辦法

日首相在衆議院表明決意

【東京廿三日電】平沼首相、三日在衆議院本會議、對於由谷義治氏要求明示對華處理方針反對第三國關係具體化、當即答辯如左、表明日本之決意、

關於對華處理方針、無論有任何妨碍、亦必排除萬難、決意實行、是以第三國如果實行經濟封鎖時、亦自有對付辦法、至於返還租界、撤銷治外法權、如廿二日近衛聲明所示、我國有撤銷之準備、爲其當然之結果、而所有各國、亦必須撤銷、(參看本面另欄)

暗示外國權益問題

【東京廿三日電】在建設東亞新秩序前、英美及其他第三國、未能理解日本公正之方針、抑或理解、擬行利己的打算政策、企圖對日經濟壓迫、英美法等國、似欲以恫喝的姿態、牽制日本之對華政策、此等企圖、不論其有實現性或爲牽制的姿勢、日本既以東亞新秩序建設根本方針爲不動之國是、對此等第三國經濟的壓迫態度日本亦確固不拔者、即觀廿三日衆議院本會議、平沼首相有田外相之答辯、亦極明顯、且與是日會議米內海相所言明、確保西太平洋制海權之日本海軍毅然之態度相照、對於第三國之經濟壓迫、日本亦自有以萬全方策對付之決意與準備、由平沼首相、有田外相、米內海相答辯之趣旨推察、有如左之觀測、

日本政府、向來即以誠意、努力、說明日本之眞意、不料英美兩國、仍懷猜疑、如果出以經濟封鎖之態度、脫開中立的地位時、必使事變解決、更爲遷延、按其推移或將打銷尊重權益之方針、

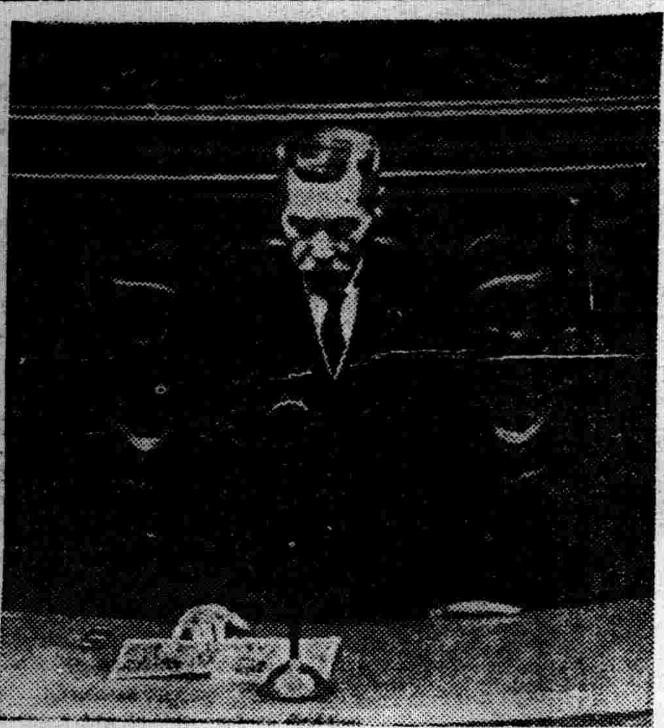

在議會演說之平沼首相

華政府將發聲明

【北京廿三日電】廿三日作預備會議之中華民國政府聯合委員會、預定廿四日開本會議發表決議事項、更擬定散會後與舊職之近衛聲明呼應、發表聯合委員會之聲明、該聲明亦爲照應汪精衛脫出以來、全國湧起之和平運動、統一新政權、對於和平問題、基本的聲明態度、此種意味、極被重大視、且當國共分裂關頭、與重慶政府內部以顯大之影響、頗值注目、

首相表鞏固決意

日衆議院二十四日續訊

濱瀨一郎氏(第一)對於新中國、以微温的態度、雖誕生強力新政權、無予以有効適切強力指導之必要耶、質問關於處理事變之根本問題、體關於大學教育問題、鑑於今日國家的使命、應在帝國大學設立可稱大陸學部之部、以養成新東亞建設人材、蓋屬必要、文相之所見如何、更處今後重大時局、爲使國民更加緊張、有使國民盡知帝國重大地位之必要、促與政党協力

平沼首相 妨碍東亞新秩序建設之一切者、有排斥之必要、此正如所言者、對於新生中國政權、應以大愛之精神臨之、然大愛之背後、有持大力之必要、此勿庸論、

荒木文相 大學教育問題、現在若暫假時日、則擔負帝國建設的使命之人材、確可輩出、關於大陸學部之設置、須大加考慮、

安部磯雄氏(社大)政府爲處理、期建設、曾謂集中國家總力、但未悉以如何方法、使其具體化、至於國家總力之擴充、是否爲與國內斷行革新之不可分問題、首相是否贊成國內革新、所問術語、穩當中肯、竊謂政府對於轉出業之基本方策如何、有無樹立日滿華產業再編成計畫之準備、職員健康保險、船員保險兩法案、提出於本議會否、依犧牲負擔公平之見地、可否改正戰時稅之賦課、防止惡性容虛增稅案何如、更希望其他國民教育刷新等、關於各方面之華新政策斷行後降壞、

平沼首相 東亞新秩序建設與國內革新、必相輔而行、政府各進行實行之準備、

石渡藏相 經濟統制强化、今後亦必樹立全体的計畫、

繼爲廣瀨厚相、荒木文相、各有答辯、

廣瀨厚相 轉業對策、關於職業再教育、授產施設低資之通融等、盡可能算實行之、

荒木文相 關於教育制度之改革、目下在教育審議會研究中、並考究謀改善教職員之待遇、下至小學校、上至大學校、以一貫之方針、奮揚國民之精神、

由谷義治氏(東方)對英法之攻擊的態度、我外交始終對英法之優遇的外交、實爲不當、如此外交、不足以發揚日本之大精神、絕無向第三國之說明工作、諒解工作之必要、至第三國施行經濟封鎖時、日本意思之行動、足使彼邦覺悟、今日本外交方法之誤、反招第三國誤爲恐懼彼邦之結果、此正指導第三國之際、政府意見如何、

平沼首相 倘發生此情形、帝國當然有斷乎對付之決意、

有田外相 對付東亞再建之政府態度、以斷乎之決意、積極的進行、業由首相言之矣、然與第三國間無用之磨擦、無起來之必要、

於是對國務大臣之質疑、全部終了、及午后六時十八分散會、

提出豫算追加案

【東京廿三日電】政府決定在二十四之閣議、提出關於厚生省所管軍事扶助費之增加一千六百五十萬圓支出、昭和十三年度總豫算追加案、即提出衆議院、但該追加豫算案、於二十四日之豫算總會、在審問之前審議、

× × × ×

晚刊二大張

我訪歐使節團

已由日乘船就道歸國

【門司二十三日電】我國訪歐使節韓團長等一行二十三人、完成訪歐親善使命、就歸國之途次、曾以一閱月之期間、往訪盟邦日本、視察各地、詳悉事變下滿瑧鞏固毫無微動之姿勢、因之認識更爲深厚、茲因事畢、始就歸還故國之途、乃於二十三日正午、由司搭乘熱河丸、取道歸滿、是日也、蒞臨碼頭歡送者、有門司市長以及關門兩市之名士、愛國婦人會員、並中小學生等的二千餘人、手揮日滿兩國國旗、益之以軍樂吹奏、於一同高唱愛國行進曲中、熱河丸始徐徐離岸乃乘長風破萬里浪西駛云、(照片即韓團長)

× × × ×

渝築大防空隧道

【香港二十三日電】因日前日本空軍猛炸重慶、結果、重慶市民、並國府當局精神的動搖、已達極點、當局對於防空施設之完備、傾舉全力、同時要求市民向地方逃避中、而據合衆社重慶來電、則重慶自去年八月十三日、使用約二百五十名之土工、在市內曾開始大防空場之開鑿、迄今更將此場擴張、現築造延長四千百米寬二米半、高十米乃至三十米之大防空隧道中、於二十處所、設有進口、又爲換氣、設備十台之空氣抽氣機、到本年夏完成、傳稱當能收容市民十萬以上、

對仰光反英罷工 英軍警大加彈壓

【仰光廿三日電】反英罷工團運動、十數日來、頗使仰光充滿不安空氣、當局於廿三日開始大彈壓、以多數警官隊於格羅斯達英聯隊兵四中隊後援之下、包圍罷工本部修伊達昆巴克達逮捕罷工團全體幹部、修伊達昆巴克達、爲緬甸聖地、此處禁止任何人着鞋而入、此次彈壓之警官隊與兵士、皆着靴踏巴克達、因之全緬甸人莫不憤慨彼等冒瀆神威、如何結局、深堪重視、

希望和平聲浪日熾 將展開一大民衆運動

【北京廿三日電】客秋以來、日華間始萌和平之聲、舊職之近衛聲明及汪精衛通電等、勢如萬馬奔騰、滲透全國、其波紋所及、竟達國民政府內部、刻下重慶政府、抗戰和平兩派、互相對立、儼如水火、急激踏上分裂過程、事變前途、致有直向其方向前進之勢、此間民間、各團體和平呼聲、愈益熾烈、一般和平論調、漸次進求具體的目標、希望元老名士出馬、收拾時艱、現在與臨時維新府兩政聲明呼應、呈展開一大民衆運動之狀態、聯合委員會側、對於要請此等元老出馬、亦漸次樹立處理和平問題之具體對策、深刻的民衆和平呼聲、因日軍偉大戰果、與政府側對策呼應、漸漸結束事變過程、以展開民衆運動機運、至以共產黨爲中心之强硬抗戰論、將與日俱逝、

意猶兩國發聲明

力倡改善通商關係

【波哥拉廿三日電】訪問猶哥斯拉夫中之齊亞諾外相、自十九日參加狩獵會、該會舉行於比爾喬納政府獵地、會期三日、齊外相曾與斯特雅府那維琪猶哥首相、作政治會談、廿一日夜、返回波哥拉、關於會談內容、意猶兩國政府、已於廿二日發表共同聲明、該聲明中力倡促進意猶友好關係、及通商關係之改善、並謂最近與一切關係國一致、尤以遵從在猶哥近鄰諸國、表示之意志、而更加倍協力、暗示最近匈牙利有接近猶哥之態度、猶哥對之、雖非常歡迎、但於其他小協約國、若不與羅馬尼亞協議、仍難決定態度、

巴爾塞羅納垂危

佛蘭哥軍猛進勢如破竹

【巴爾塞羅納二十三日電】佛蘭哥空軍、與陸上部隊之猛進擊呼應、連日空襲巴爾塞羅納中、二十二日、前後敢行十三次爆炸、二十三日拂曉、亦行二次空襲、巴爾塞羅納市民、受深刻動搖中、

【勒黎達二十二日電】據在加達羅尼亞平原勒黎達之佛蘭哥軍司令部二十二日發表、亞古頁斯將軍麾下之南方部隊、將比拉夫蘭加全地區佔據後、利用快速、續行猛進、遂佔領距巴爾塞羅納二十五公里之小港特黑斯、

法國報論調

【巴黎廿二日電】法國有力之唐報、於廿日於報上揭載以國際聯盟爲社論、當此大開理事會期中、殊堪注目、社論大要如左、此次之理事會、幾不能惹起列國之注意、現在列國之政策、亦幾無聯盟而不相交涉矣、集團和平與互相援助之理想、已完全捨去之、今日聯盟、不僅其現狀早已不適應世界之情勢、即政治的作用亦完全失去、如〃國代表顧維鈞在今日之理事會演說之實際的効果實難期待、不過徒由無力之聯盟忙亂一陣而已、

國府將更動人事

吳鐵城任行政院次長乎

【上海廿三日電】俟五中全會會議終了、國民政府內部之一部人事、將有更動、已有種種預測評論、現該更動已略見確定、繼行政院副院長許世英、中央宣傳部長周佛海之後任者、葉楚傖、邵力子等雖有呼聲、然必歸於吳鐵城名下、副部長擬爲蕭同之、中央社會部長兼行政委員教育部長陳果夫、教育部長及社會部長、均將解職、中央黨部組織部長張礪生、似亦辭職、繼其後任者、以余井塘、駱美煥爲最有望、(寫眞即吳鐵城)

粵軍兵力已減半

【廣東二十三日電】據情報云、被敗戰所迫之蔣介石、鑑於廣東軍之動搖、乃命令張發奎爲總司令、並任命吳奇維爲東江方面、余漢謀、爲北江方面夏威爲西江方面之指揮、祇以佈置之兵力、因軍費不足、乃行縮小、且風聞軍隊之內部亦行改編、以致廣東軍將士、均喪失戰意、其逃走者、陸續不絕、是以其兵力僅不過一師四五千人而已、且其三分之一亦屬缺乏戰鬥能力、實則僅從前之半數、

九江治維會成立

【九江廿三日電】在日軍愛護下逐次努力復興工作之九江民衆、前此自動準備進行組織治安維持會預定在二月十一日紀元佳節舉行該會發會式、

佔領惠民及濱縣

惠民爲魯僞政府所在地

【濱縣二十三日電】日軍〇〇部隊、刻已對於在魯北蠢動之山東省僞主席沈鴻烈部下所屬之遊擊隊及共殘敵、開始猛烈掃蕩戰、是以於十九日以新銳之守田快速部隊爲先鋒、蹶躍自〇〇根據地出發、以破竹之勢、攻破公路上之殘敵、嗣即賡續進攻、於廿二日午後早已進入山東省僞政府所在地之惠民城、斯時、守田快速部隊、未遑寧息、卽行緊追殘敵三百餘人、至午後二時許、乃攻至敵軍遊擊隊根據地之濱縣城、嗣卽利用夜間、由城之四面、突進城門內、當在侵襲中掃蕩殘敵、故於二十三日拂曉卽已完全佔領該城、

共產遊擊隊潰滅

【九江二十三日電】對於以胡世柏(九江西北八里)爲中心、蟠踞擾害良民、掠奪暴行無所不爲之共產遊擊隊約五百二十一日夜、大塚部隊長率領之討伐隊、由大白河南岸進擊、突然襲擊共根據、加以猛擊、因而周章狼狽之隊長周振楊以下敵部隊、遺棄屍体百二十、手榴彈藥多數、向北方潰走、因此該方一帶之治安、已經確立、

桂軍與共軍鬪爭 共軍將領被暗殺

【九江廿三日電】當地接到確實情報云、在江北一帶蠢動之遊擊隊中廣西軍與中國共產党系軍隊、離叛內訌甚熾、最近互有爭鬪、英山附近、廖磊麾下、王炳侯與肖仁隊長手下之廣西遊擊隊、與石蘇、桂瓊、劉明達、周振楊首領所率之共產遊擊隊、共傾軋已漸次表面化、劉明達已被暗殺、最近其內爭愈激、連日互以兵鋒自殤同士中、

保利他民

ポリタミン

補血 滋養 强壯

病後滋補 惟此最宜

病後的虧乏、應有相當的滋補、而且只要滋補得合法、恢復也特別快速、這是明白的事實、自然毋須說得。可是病後的滋補、單用普通滋養品、却是無能爲力、此因病後之人、其消化吸收能力、一定薄弱、如果徒然攝取滋養、而不能消化吸受、那就非特無益、反而有害、所以要想適合這個條件、非採用曾經人工消化的蛋白質、而具有補血滋養强壯作用的保利他民不可。又保利他民除能直接製造血液構成肌肉以外、同時還能推陳出新、鼓勵細胞、增進食慾、所以間接的也有無限利益。

(詳細仿單 函索即寄)

【主治範圍】
貧血 虛弱兒童
病後恢復期
精力疲乏
肺癆 營養不良
慢性胃腸病
心身過勞
衰弱 神經衰弱

【包裝】
小瓶 一五〇瓦
中瓶 二五〇瓦
大瓶 五〇〇瓦

各大藥房 均有經售

株式會社 武田長兵衛商店
總行 日本大阪市東區道修町
支店 奉天市春日町十三番地

生活必需品配給會社 經營業務確定

俟諮詢參議府會議後公布實施

【新京專電】政府爲對處時局之進展、企圖調整國內生活必需品配給組織使其合理化、並對一般消費者以公正低廉之價格配給物資計、擬設立由政府及省商工公會官吏消費組合滿鐵社員消費組合鐵道總局生計處等合同出資之滿洲生活必需品配給株式會社、已誌本報、該會社資本金預定爲一千萬圓、置本店於新京、經營之業務、已經確定、大致爲（一）生活必需品之採買並批發（二）前項物品之寄售、（三）前項附帶事業、至於該會社職員、預定置正副理事長及理事監事等若名、而該會社之販銷處、爲消費者團體、農事合作社、並中小商業者等、一律以同一價格配給之、政府並加以適當指導、關於此項立案、於廿三日國務院例會、已經通過、俟經來週之參議府會議諮詢裁可後即可公布實施云、

政府期官民技術總動員 擴充科學審委會

【新京專電】政府爲順應時世之進展、利明厚生增進國力、須依科學之力而期達成、即以學官民技術總動員之實爲目的、擬對科學審議委員會加以整備充實、關於其要綱、已提出於廿三日國務院例會、將由來週之參議府會議諮詢裁可後、即行公正施行、其機能擴充、大致如次、

一、將該會改組擴充、而使於滿洲之各種調查試驗研究機關、有力企業等之指導的技術者、其他內外權威者、廣事參加、關於以資源之開發利用原生爲目的之科學的研究、並其綜合的審議、

一、將該會分爲有組織的分科會、使於各部門之調查、研究試驗及實施之關係密切、謀其實效之增大、並努力使各部門相互間之連絡統一、

一、應乎必要於該會使行政經營方面之關係者參加、隨大陸科學院及總務廳之連絡强化使與企畫委員會保持密接之關係、以期技術及行政經營之協力兩全

一、該會於國務總理監督之下、以總務長官爲會長、大陸科學院長爲委員長

一、分科會以委員、特別委員及專門委員構成之分科會概分如次

▲第一部、包含農業、畜產、林業、纖維、有機化學工業、保健衛生、氣象等分科會

▲第二部、包含金屬、燃料無機化學、機械、地質、等分科會、

▲第三部、包含電氣、土木、建築等分科會云

無線電聽取者 呈飛躍的增加

使政治、經濟、文化或每日戰況新聞娛樂及近代社會一切門類注入耳內之無線電使命、今日已成爲近代生活之必需品矣、低於文化水準之滿洲、使其普及、在一切意義上、實爲當前急務、滿洲總機關電電會社、爲普及徹底計、傾注全力、節節收預期以上之成績、盖亘客歲十一及十二兩月、值電電會社創立五周年記念、實施贈彩受信機大出賣、奉天管理局之販賣成績、雖有時局下商品極其不足之苦、竟賣出七、四五〇台、自年度初通算時、實達一六、五七九台、收極優良之成績矣、客歲中所得之普及成績、年初聽取者數爲二五、二二四、年末現在爲四一、〇四〇、竟呈一五、八一六之優越增加、而新規聽取者獲得總數之突破二萬、更可謂高速度的普及矣、由此足爲一般滿洲文化水準昂揚之試金石、爲新興滿洲國之躍進之鐵証云、

爲擴充奉天觀光業務 市署將設置統轄機關

觀光都市奉天中樞機關之奉天市公署觀光業務、現在僅有勸業科之一部門存在、對於遠來觀光客之招待上、未免有幾多遺憾之點、有鑑於此之市公署、於本年中圖地機構之擴充强化而作具體案、與松田新副市長懷抱之弘報業務擴張計畫同時、將觀光業務大體於官房庶務科內統轄之、以發揮名實共與之觀光奉天面目云、

滿鐵辭令

鐵道總局附業局土地課 參事 上野充一
命鐵道總局調查股
撫順炭鑛庶務課技術担任員 兼撫順檢診所檢診醫 副參事 安孫子篤
命保健主任
一兼務如故

◇……德國公使館國旗揭揚式 （上）駐滿德國公使與往賀各顯官互舉祝杯 （下）飛揚同公使館上之德國國旗

省署各廳科長 昨開聯絡會議

奉天省公署爲確圖各廳科事務聯絡之圓滑順調及對於準備實施中之省政三年計劃案有所協議討論起見、特於昨（二十四日）午前十時許、在省署會議室內、由別宮省次長各廳科長並事務官各關係廳科股長等出席之下、舉行省政事務聯絡會議、對於三年計劃之行政以及實施之預算等、分別預以協議云、

協和會本年度工作方針 下月作最後決定

【新京專電】協和會康德六年度工作方針大綱、已經日前所開之工作方針作成委員會決定、故定於本月二十八九兩日、於中央本部、由部局長以下各科長主任企畫局員齊集、開部內會議、研討具體內容、然後於下月之二三兩日、再開臨時中央本部委員會、愼重審議、爲最後的研討、自四日至八日、則根據該案與政府關係各機關交涉、以求諒解、九日提出於中央本部委員會、十日提出於中央本部參與會、如是即可見工作方針之決定、又自十二日至十六日、則於中央本部、開本年度最初之省事務長會議、說明工作方針、並爲根據此方針之會工作之具體的商討云、

李大臣視察各會社

滯奉中之李交通部大臣、廿四日午前十一時帶同佐藤事務官至航空會社、聽取武宮理事說明會社情況、更赴同和自動車會社、聽取竹原理事長說明並會社之現況視察工場午後二時起更作鐵西協和工業視察云、

鐵西工場地之住宅問題 市警當局研究對策中

關於奉天鐵西各工場用地內已設住宅問題、自前年八月由鐵西土地股份有限公司移管市公署、土地科後、因市當局之認爲有危險性、於是俄然成爲重大問題、然對移管後設立工場雖嚴禁在工場用地內、設置住宅、關於對已設住宅者如何辦法、倘無具体案、自下市當局及警察廳保安科進行種種研究中、該問題之經緯、由鐵西土地公司時代土地需要過少、乃許可在建築工場內住宅、共間情形極其複雜、今後之處理對策、以如何方法解決、實堪注目云、

名流趣話 堀內安東省次長 熱心鑛產開發

【安東專電】堀內安東省次長、會迄康德五年九月任爲國務院弘報處長、自抵安東任後、致力省內鑛產開發、幾廢寢食並努力宣傳、近時安東省鑛產之名頓高、金鐵石綿、續有發現、該次長之熱心、亦益軒昂、每與人晤談、必與五族協和論中、摻述何處有何鑛、含有率及採算爲百分之若干、大事發揮共博識、某月有某氏訪次長、次長照例談及鑛事、其氏感嘆不止、次長曰、『君勿作此等表情、且看實例如何』、語畢、遂出新鑛區之金鑛石石樣示之某氏感服、

征服酷寒 東滿大猛獸狩 下月一日舉行

【新京專電】征服酷寒之東滿大猛獸狩、由鐵路總局、滿洲獵友聯盟、滿洲日日新聞社共同主辦、預定自二月一日起、亘十日間、在千古未加斧斤之大長白山脈、展開珍奇之狩獵的運動、哈爾濱放送局爲將壯舉實況介紹於愛好狩獵之聽衆計、預定派遣夏本放送員赴現地、將刻刻之新聞爲無線電材料、自每日午後七時卅分向全滿放送十分鐘、目下準備中云、

捕獲冒充官人犯

北市場警察署司法系警尉補龜山氏、於廿三日下午、因公外出、行至十八經路時、見有二人形跡可疑、似非善類、遂上前嚴加盤查、彼等謂係北市場署搜查員、一名王鴻賓、又一名傅恩恒、並出僞銜名片交與龜山氏、及經再行嚴詰、言語愈爲支離、於是將彼二人帶至北市場署、經審訊結果、王鴻賓供認冒充不諱、遂處以拘留二十日云、

奉天警察廳舉行 模範警官表彰式

奉天警察廳、廿四日午前十時起、在三階講堂、舉行管下之模範警官之表彰式、蒙此榮譽之警官、係五年以上之續勤堪爲警官模範者、氏名如次、警佐河野正直、同沈玉章、同王英杰、警尉高志元、同曹克明、同陳忠孝

全國"派司"統制會社 設立案大体決定

以滿洲產業部爲中心而重行審議之關於全國派司（バス）統制會社設立案、頃者由奉天者派員赴京參與協議結果、業經歸還、據聞對該設置案、似已獲得相當之具體效果、預定該統制會社於本年四月頃即可實現、共會社之組成、擬即以大連、奉天、新京、哈爾濱等四大都市之交通會社聯絡結而成之、刻對此四大會社以外之各中小交通會社、正在交涉中、共將來設立總金額、預定爲二千萬元、對各現有之交通會社之營業權以及於車輛、完全予以收買之、但各會社亦可得以現有之車輛或營業權應得之利益、當資金作成股份而加入之、刻對該統制會社之成立頗引起各方之莫大期待云、

第一期藥劑生 將舉行卒業式

奉天醫大附屬之第一回藥劑士養成所頃因授課終了特經擬定於本月二十九日在醫大講堂內舉行卒業式典現已正式箋邀關係各官署首腦等屆期前往參加中云、

滿洲能率協會 近將設立

日側第二回總會將在滿舉行

【新京專電】爲確保產業五年計畫及物資動員計畫之[illegible]行、政府近擬定設立滿洲能率協會、而日本能率協會亦爲確立東亞普羅克經濟而對內地企業家及技術家與以滿華經濟眞正認識、最爲必要者也、由此見地決定將近來之第二回大會總會在滿洲國開催、而滿洲側協會合同、自五月五日起至九日止、在大連奉天、新京各地開催云、

優秀警官表彰狀 舉行傳達式

【開原】維持縣下治安、盡瘁於保民工作、克盡厥職、長年續勤的優秀警察官吏、本縣共有三人、均已榮受大臣褒獎、已誌本報、茲者縣公署警務科、於廿日舉行盛大之表彰授予傳達式、由張縣長親手頒發、同時副縣長各科長各股長各警察官吏等、均行出席、頗極一時之榮幸云、

鐵總計劃開設 局地路線

以期便利腹地都市交通

以產業開發計畫進展與人口增加、最近腹地方面中小都會之交通、頓見頻繁、不料民間公共汽車及貨物汽車等、因無有若大贏利、均裹足不前、地方官廳通勤者及一般市民、痛切要望滿鐵當局開始運轉汽車、鐵道總局除於向來之郊外路線外、另又樹立局地路線開設計畫、以便輸送地方都市旅客及貨物、業於佳木斯、墨爾根、孫吳、呼蘭、通化、錦縣、承德等地全滿十處、約配置四十輛、成績極佳、近擬於大墨河、遼源、阜新三處、亦新設路線、又以此等局地輸送、有行全體的統制、合理的運營之必要、現已制定"國有自動車局地線旅客貨物運送規則"、此兩三日內、即將正式實施、此規則乃規定全滿局地輸送票價、費用等辦理事項、車票於一次票回數票外、尙發行定期票、票價不採取如郊外路線之對公里制度、大致將以均一制度爲本位、於贏利上、固有不少之負担、而於國家的立場、亦不計較此事、決行大爲活躍、而爲地方都市市民之代步、

天氣豫報

昨（廿四日）溫度 最高零下七度七 最低零下十九度二
南西風 曇

關於協和義勇奉公隊 組織及訓練要旨

關於協和義勇奉公隊之組織及訓練之要旨、經該隊發表如次、

一、協和義勇奉公隊結成之本旨

協和義勇奉公隊、乃鑑於我國民族協和之建國理想與協和會組織有機的關聯之下基於民族朝野一體之義勇奉公心、完成警備動員、並訓練組織、以鞏固國基發展國力爲目的、而出現之所謂國民自發團體也、是亦即協和精神之暢旺顯現國民自發之意志、自爲社會之中心組織、進而捧此義勇奉公之誠、而出發於崇高精神者也、茲乃本奉公隊最注堪目之根本特徵、而對於隊之一切、均由此特異性發端者當無異議也、

二、關於奉公隊之國務院訓令

關於奉公隊之結成、雖於康德五年七月十四日以國務院訓令第九十號示其指導方針、而奉公隊之結成、並非依此而强行義務、乃始終出發於國民之自發心者、

然而無論在何等自發之團體、其決非與國家結織相遊離、是以奉公隊須進而受官之指導而置於國家之統制下者、即規定者也、

至於奉天隊之眞精神即協和精神、且其意志、乃由協和會釀成、代表之、是故關於奉公隊之結成及育成、在其發生之當初、即由協和會行其實質的作用、其至於完成、則在協和會當然有其育成之責任也、

在訓令已明顯有是等之精神、即由『在與協和會組織有機的關係』宣明其眞方向、亦即於官方指導與『以協和會組織工作爲基幹依民間自發之意志而結成』而明示其本旨者也

倘不辯此訓令之眞精神、而僅執其形式上之成立、妄以義務或强制而致導之者、是不但挫折其自發之純心、且於謬解奉公隊眞精神之同時、亦可謂爲藐視訓令之精神、乃至不當之擧動也、

惟竊思在此急促的時間結成之關係、其中亦實難免此等誤解者、茲爲使其悉復諸本軌道而有識爲再研討之必要也、

三、奉公隊之育成

協和會對其育成之後、再施以訓練、而期有用於國家者、決非祗招集民衆作一番之宣告、即謂爲奉公隊業得成立者、總之、其結成、育成、訓練等、統須一貫、而築其基底於協和精神之上、若在我國由複合民族而成立之國家、建設其宜特使此協和精神基底之强固者、亦勿待論矣、是以於此宜有不間斷訓練之必要、而當其訓練實施之際、依其種類科目、目的等、更應不單依協和會或隊本身爲主、而更宜仰待諸關係機關團體各方面之協力者、更勿論矣、

四、組織編成之要旨

由組織上而觀之、其一面在於警護組織、同時更一面則爲國民之訓練組織、換言之、即爲警護訓練之複合組織體、是點則與警防護團之主義及實際精神大相異、若謂訓練組織爲從來青少年團之延長段階壯年層之訓練組織、是乃以協和會之組織單位爲基礎、而爲其編成之理想者、奉公隊更須應警護計劃之警護組織而加强調合之、故實際上則持有多少之複雜性、

至於編成參加之範圍、並不設有限制、即不限居住於滿洲國民族之如何、更不問朝野之區別、乃一如前者述也、即如特殊會社日系在鄉軍人、或除去特殊範圍之外、其宜以滿洲國民之身分進而協力者、乃本編成之精神也、

至若其中因本身從事於特殊業務對於警護以及訓練等均以共特殊之立場有想到始終不能參加者、是亦尋謂共所懷想與本精神大相反也、

若因特殊之事業更應增大其參加之必要性到某程度、例如想到鐵路警護之時節、在萬一之場合、因其爲國家之重要施設、更持有須一般國民援助之必要、況在平素尤共對其要員施以訓練及動員之準備、是以在該當責任之關係業務者、宜進而於平素參加此項之計劃及訓練而有積極考究其作用之必要也、此項關係、則於警察及衞生、防疫、消防等皆相同、即在日系在鄉軍人、亦宜於國民之立場而率先參加之、則可特其於受召集日前所體得之精神技能等、移來作個先進隊員、實爲切盼者、

在如斯之實情下、方可得民族朝野成爲渾然之一體、而擁護國家之本精神也、

就年齡方面、一如上述所要求之自二十歲至三十五歲、然亦無須爲嚴格解釋之必要、

一、奉公隊之訓練

奉公隊之理想精神、一如前述者、至其到達之道程、則全在於訓練、換言之、亦可謂訓練爲奉公隊之生命、

共訓練不僅於平時、即在戰時事變亦不可有一時之間斷者、由此點觀之、在防衞令下之同時、不但不可想到奉公隊組織之無用、且在此場合而益須要求其强化活動者也、共次等、於理論上於實際上均甚困難、即可於防衞訓練而作國民之一般訓練、反此於一般國民訓練之範圍而含有防衞訓練、然爲便利計、目下將此國民訓練與防衞訓練略別之、即前者爲一般國民施基礎的訓練、於此基礎上持有完成後者訓練之主義而邁進、蓋訓練一事、稍不注意則易於偏倚、於形式滿人則尤易陷於此傾向、故由從來之經驗、無論如何、須特別施以基礎訓練、明瞭此置重點於精神的練成主義而擧足爲至盼者、

訓練徹底之方法、須先注力於幹部（指導者）之訓練、而後逐次及於一般、是以在新京設幹部訓練所、召集各地之幹部訓練之、更在各地方依情勢的可能亦在各該地設置幹部訓練所、期得徹底訓練之方針、目下正進行計劃中、

六、民衆對奉公隊之心得

如上述者、奉公隊乃依國民之自發心而生、進而致力國家爲獻身的奉公、故不問其爲隊員與否、一應擧全國努力於保育培養爲重要、

甲、在隊員中共爲商舖會社官署所傭雇者、當不在少數、對此等傭雇者、亦宜充分體比精神、特與以便宜、更進一步的留意予以積極的獎勵、則尤爲希望者也、

乙、奉公隊其與義兵、徵兵、或如徵使勞力等、則大爲相異、即共訓練、奉公、警護、均大體在共所居住之城內者、更取利用與共營業不發生障碍範圍之時間實施主義、故決無對共營業不能經營及陷落營業不振等之可虞、且因共身爲奉公隊員、造成受世人崇敬的人物、更可由此而期得各自家業之發展矣、

張四維繪畫要目

奉天中街廣生堂胡同

電影廣告新聞廣外商標兼樣及包貨紙並其他美術設計

外埠函定交件迅速

化毒散專治

雀斑

此藥專治雀斑汗斑風火疙疸酒刺薄皮癬面皮黑黃等症凡有患以上各症者速購此藥擦抹一袋即愈有改換艷容之功每袋國幣一元△外埠函購不加郵費

奉天小南關老爺廟前光明里十號鶴春堂謹啓

治愈咳嗽痰喘風寒麻木腰腿疼痛

啓者敝人素患咳嗽痰喘之症、春秋兩季咳嗽不止、隆冬[illegible]痰嘴上湧行動困難兼之兩肋疼痛[illegible]口脹滿大口吐痰痰中帶血[illegible]間痰堵咽喉呼吸作響咳之不出[illegible]之不下雙腿酸軟氣不足用[illegible]痛夜難安眠迭經延醫診治服藥多劑毫無效果嗣幸在鶴春堂前後購買化痰丸三盒服後飲食遞見增加夜可入眠面目而紅潤所有咳嗽痰喘一切重症即經痊愈再有敝人內兄在外經商身受風寒腰腿肩背俱痛不止且四肢麻木手足寒冷筋骨酸痛腿軟手戰行步艱難久之小腸疝痛漸入半身不遂之途[illegible]經診治受盡針刺服藥之苦卒無功效又經敝人在鶴春堂購到風寒神效活絡丹一盒服後頗著奇驗腰腿不痛手足靈便繼續服用不到一月行動如常飲食增多身體健爽所有風寒麻木腰腿諸症一概脫體所幸鶴春堂出售各藥不但治愈敝人重症又將內兄風寒各病服藥皆愈獲此靈藥無以爲報唯有在親友及海內同胞之前有患以上病症者代爲介紹藉資表揚謹將敝人照片登列報端用申謝忱凡有患者速往購服方慶同登康健之域茲將該堂藥價列下外埠購藥不加郵費化痰丸小盒十付價二元五角大盒二十付價四元風寒神效活絡丹小盒十付三元大盒二十付五元該鶴春堂藥店地址在奉天市小南關老爺廟前光明里十號

奉天大西邊門外復慶長 高永山謹啓

治愈經血不調

敝內於四五年前即患經信不調期前期後多寡不等早止晚閉間且腹痛詢醫求藥聞訊即行而於屢效屢發屢發屢重或生氣或飲食涼硬皆堪觸犯至康德三年以產女故勢更加劇腹痛尤盛上至心窩下至小腹滿藏病之條塊胸心脹悶四肢若燒白帶尤多臼而轉黃繼成淡紅腥臭不堪汗出身虛時冷時熱醫藥罔效敝以爲敝處地僻醫淺乃赴東安省就各大西漢醫並時收集各方於安依敝之環境對內之道義實屬盡盡並無代價實大失所望敝以爲命運多舛前生不德所致只可忍聽天命而待生死不料心誠天鑒今春閱報竟有趙君鳴謝玉德堂之調經育生丸治愈其夫人與賤內同類之病敝以函購三盒續而服之皆奏奇效不想良醫束手成藥能將賤內之病治愈若倒時念賣號之藥受恩莫忘故將詳由較明報端一者表明謝意二者代爲同病者介紹良舟普渡苦海爲懷調經育生丸小盒裝廿付國幣四圓大盒裝四十付六元五角外埠函購加郵費二角玉德堂藥店在奉天大南關利長油坊胡同號八

寬甸縣公署任鴻年謹啓

鳴謝治愈痔漏病

啓者敝人在求學時即常患大便乾燥糞邊代血肛門刺癢常覺疼痛日後在要門後中生出小包一個並未在意以後在左邊又生出五個疙疸大小不一疼如針刺施用開刀手術割破內裏有硬管流出膿血很多刀口時封時破破時淋漓黃水各處醫治服用丸藥未見如何功效在去年此病劇變肛門週圍腫脹破爛數塊在大便之時肛門疼連心臟坐臥疼痛行動困難屢用種種醫治療受盡各種痛苦花錢很多未收功效嗣經友人于君言伊內人患痔漏多年服奉天玉德堂藥店之滅痔除漏丸而得全愈永未復犯勸余購服此藥敝即購滅痔除漏丸一盒服後痛止破爛見小特有功效又購兩盒藥未服完病症全愈敝患此病十二年有餘永未斷醫治並無效果意想不到服用滅痔除漏丸廿多天病症除根可見醫藥治病收效如同熱湯潑雪之快敝感念靈藥治愈之德無以爲報於是患病始未及治愈後的像片啓登報端略申謝意並介紹男女痔漏便血患者速服此藥速脫苦海而復健康外埠患者購藥去信玉德堂藥店即妥滅痔除漏丸一小盒裝廿付國幣四元一大盒裝四十付國幣六元五角函購加郵費二角玉德堂藥店在奉天大南關利長油坊胡同八號

鳴謝人 公主嶺榮町一町目七番地 郭潤川謹啓

淋病

淋丸專治男女急性慢性五淋白濁尿道痛癢淋[illegible]口小便時疼痛尿道[illegible]水淋濁陽莖紅腫腎子腫[illegible]有患以上各症無論新久速購此藥服壹袋即愈永不復犯每袋壹元外埠函購不加寄費

奉天大南關利長油坊胡同八號 玉德堂藥店

光陸
CAPITOL THEATRE
奉天城內中街光陸電影院

各界來函 續演特煩 四天
廿三日…廿四日 廿五日…廿六日
只此四天

本院重金特聘來滿慰問友邦皇軍之世界的大力士曲藝團!!

大力士曲藝團

極東歐林比克鐵棒選手權保持者 金淀煥
世界的大力士 韓駿鎬 及其他廿餘名合演

完全眞工夫 絕無假表演
刀槍不入 眞正武工

節目簡錄
口內凝鉛 釘板壓人
胸上劈刀 身崩鐵絲
磚打頭□

午後一時起 循環開演

價目
樓上一律四角
樓下一律三角
學生樓下二角
軍警幼童半價

廿三日 廿四日 廿五日 加演 自由之花
廿六日 加演 船家女

亞洲電影院 小西關電車路

今日開演
小姐
台灣有聲愛情偵探
新片全部印有滿文字幕

同時加演
續集 化身姑娘
韓蘭根 袁美雲 主演

演期 二十三日 二十四日 二十五日
舊年選↓ 新演片↑

新華公司恐怖巨片
古屋行屍記
談英 韓蘭根 主演

將近公演
十字街頭
白楊 趙丹 主演
完全新片

天光電影院
廿三日 廿四日 廿五日 公映

兩大貢獻
梨花夫人・良宵

時間 循環放映 午後一時至十時半 假日午前十時半起
價目 樓下二角 樓上三角 軍警學生半價

雲閣電影院
二十三日 二十四日 二十五日 雙片

有聲神奇門法巨片
魔人島
美國環球公司出品

合演
有聲對白歌唱巨片
國色天香
但二春 白虹 主演

價目 樓上…三角 樓下…二角 軍警兒童半價
時間 每日正午十二時開演至晚十時止

東安電影院 電話2.3542

演期 一月 廿四日 廿五日 廿六日

神幻奇門化法巨片
張天師捉妖
梁雲波 夏玉霏 主演

兩大貢獻 票價壹角

驚險、擊鬥、緊張、
警官挺身隊
全部有聲偵探巨片

敬送
遺精 早洩 腎虧 腦弱 健忘 不孕 古宮 秘方（盛）

並贈治瘋骨痛方驗
照方配服能使精關强固思想靈敏容顏美潤神効驚人治愈千萬莫不稱奇皆有來函證明各界欲索此方函索即寄
上海跑馬廳路二二五號
中國腎腦病院『二月』

本丸用國產参茸配成最合國人體質

葠茸補丸

主治 腦弱 神衰 腎虧 精乏 貧血 陽痿 遺精 健忘 失眠 腰痛 心虛 氣弱 自汗 咳嗽

参茸補丸乃我國老参血茸及各種珍貴藥料配成 藥性温平不寒不燥 男婦老幼四時咸宜 因本丸已歷數十年之臨床實驗並經中外大醫師證明認爲補腎聖藥 强身至寶 誠人類健康不可須臾離之良藥也

價目每瓶貳圓 買一盒送一盒 郵費免收
各埠均有經售 歡迎代理 函索簡章即寄

買一盒送一盒 千載良機 幸勿錯過

總發行所 奉天大北關育生堂藥店

大贈送
男婦患瘰癧鼠瘡氣瘰者不可不看 患此症者不可不服瘰癧內消丸
鼠瘰指南內容豐富 患鼠瘡者救星 附來郵票二份即寄不悞
奉天小北關西卜窪子令聞胡同門牌四十四號
王廉士

回春聖藥 內服
桃夢
强精强腦
一小盒一圓二角 三盒三圓

人生之幸福爲何？

家庭之融合夫婦之和洽皆是現實把握人生之幸福倘欲更進而求其妙味不可不光顧敝店確信一履此地定能有如意之物品而携歸也

生殖器發育不良請用馳名之
眞空水治療法器【附屬品一概俱全】
特製八圓五角 普通六圓五角
防止早洩最有效之外用藥
性美膏 壹盒壹圓 貳角
女子不感症特効藥
猶柯諾爾 壹圓 貳圓
增進精力不可不備之霍爾蒙主劑
桃夢 壹圓貳角 參圓
長期淋病患者特効藥
米亞可諾爾 貳圓 參圓 五圓
月經不調最効藥
巴斯得靈精 五圓 拾圓

其他强精藥劑器具等甚多珍巧出人意外務祈一度駕臨參觀 至路遙遠之人士請於信封內裝入郵票四分索閱型錄 以便奉寄不悞

奉天加茂町拾六 粹具之百貨店
天津日界芙蓉街三十一ノ十六 精美堂藥房
春日町六 奉ビル裏衕 支店 優生堂

專治止痛靈藥
活絡精

此活絡精已經歐美各國大醫之實驗蒙推讚 爲最近發明之止痛靈藥 其効覺神速而顯著、能有心曠神怡之妙、

主治病症
腦筋痛 偏頭痛
頭暈 顏面神經痛
風濕骨痛 各種骨節痛
宿醉 暈船暈車
齒痛 感冒

服法 請病者照說明書注意服用勿誤

定價 六包裝 國幣八角

★招募各埠代理店倘有希望者請來函接洽爲荷★

滿鮮總經理處
日本橋藥局
大連市信濃町四四
電話 二八三六二
振替大連四四番

寧咳化痰補血 養氣之靈藥

淺田飴
淺田軟糖

家庭常備 淺田飴 眞有團欒之樂趣！

淺田飴
此藥係東都大醫、淺田宗伯先生之傳授奇方、先生夙極漢唐之古通、醫名冠于一世、先生之製此葯也、流布甚速、世人終呼云淺田飴、淺田是先生之姓也、採選地道上品妙藥、和以麥芽糖配合成製、味甘可口、極易化食、其功能平胃袪風、專治咳嗽、哮喘、痰飲、肺膜、肝熱、腰痛破金、吐血、五癆、七傷、傷暑、霍亂、頭痛眩暈、眼花、噎食、心胃氣痛、大便燥結、小兒疳積、婦人氣虛血少、產前產後、病後衰弱等症、獲効如神、久旣馳名、眞濟世之靈藥、衞生妙品也。

各埠藥舖均有出售

固形淺田飴、罐裝美麗、携帶便利、芳香甘美、旅行、運動、演說、唱歌、聽戲、舉凡群衆集會、人聲嘈雜時用之、能保護咽喉、預防呼吸器病之傳染

定價 30 50 70 1.00

淺田飴 定價
三天量 金參拾錢
五天半量 金五拾錢
十二天量 金壹圓

固形淺田飴

總行 東京・大阪・門司 堀內伊太郎

神皐雜俎

閒·話·千·山（續）

（小天）

（三）彌勒倒坐—『彌勒倒坐』所能成爲一景的。本不在乎殿之大小。實因他高築在巉瓊巖上。彌勒佛向寺後山峰仰笑。確與西湖飛來峰的石鑿彌勒遙瞻北高峰。有同一性質。所以很是貴重。究竟他是做照西湖塑的。或是不期然而偶合的呢。可就不知道了。彌勒殿的附近有許多松樹雜草。西南隅有一個很老的石柱。高約丈許說他是石塔也不像。是華表也不像。是石經幢也不像。

但這一支石柱配着倒坐殿。早經外國人把他畫了去。作爲代表龍泉寺的特徵。尤其是千山寫[illegible]皮上。幾乎全拿他尤爲圖案。遊寺的人在這倒[illegible]面。看得彌勒的酣笑狀態。令你欣然而喜。[illegible]你向老僧再借得一個蒲團。一串念珠。安然靜[illegible]世慮。這時合上了眼睛。背誦一番古詩。把[illegible]尼珠。一顆一顆的。歷歷推轉過去。再睜眼[illegible]近延山翠遠渾天碧的松濤。被風吹得一陣一陣[illegible]不但洒落清幽。還帶一些香氣。隔着一條山澗[illegible]

有許多松鼠在枝上跳躍。嘰嘰亂叫。啄木鳥用嘴在敲木中的虫子。丁丁的把你心弦都震動得一緊一弛。於是明白了一個道理。好似造物者對宇宙的衆生們。一樣施其恩愛。教人與物。同等的享受自然風光。同一的天機活潑。如果你屛息假睡。小小的山雀。幾乎掠髮飛過。毫不驚恐。倘或偷偷的燃上了一支蔴捲。一陣火光生出了一團白煙。那便把他們盡數逐去。不過他們也許聽慣了木魚聲了老僧雖敲得震酸了遊人牙根。他們似乎毫無所聞。一味在這彌勒殿的周圍追逐嬉戲。早年讀詩聖泰戈爾的小品文字時。以爲他所描寫印度森林與寺院的『綠與靜』。是不容易找到。那知到了千山。到了龍泉寺。坐在彌勒殿旁。都可以不勞而獲。所謂『與大自然默化恢復了你的童心』。都易如反掌。大可以一時忘掉人間煩惱而有餘的。

王昭君考 5

（儒丐）

漢宮中。名位如何。班史無明文。只云後宮良家子。僅不過一普通女官。既詔掖庭。陞其官階。俾與單于爲婚。號爲寧胡閼氏。師古注曰。言胡得之國以安寧也。是認昭君如昭儀。藉便元帝極力見好於匈奴。亦決不至以后妃嫁單于爲閼氏。何異破格超進。此在王嬙。不爲屈抑。翅爲國和親。而又奉嬙之和親。嬙之兄弟子姪。有封侯者。如和親侯王歙。即王昭君兄子。盡力和平。益見漢之以王嬙賜單于。乃屬國策。決非出於倉卒兒戲之舉也。匈奴利漢賞賜。漢利匈奴保塞無變。而呼韓邪單于。又的宣帝所扶植。是親故也。後世不察。以爲元帝軟弱。匈奴强盛。不得已而和親。又造爲畫工年而不能正。甚已哉。人之喜奇說。不讀正史。考其是非。有如此者。至小說戲曲。[illegible]於昭王事之見於匈奴傳者。尙有數條。錄以作參考。王昭君號寧胡閼氏。生一男伊屠智牙師。爲右日逐王。

右記賞賜。至元帝竟寧中。又復加倍。並允呼韓邪單于請婚。詔以王嬙賜單于。此正如王氏觀國所辯。和親乃漢家大事。決其不[illegible]擇貌陋者賜之。王嬙在當時[illegible]。以爲王嬙可行。遂命王嬙待[illegible]注文選。謂昭君爲后妃之位。[illegible]嬙字。已不待辨且一女官。[illegible]但王嬙從此貴於匈奴中。且[illegible]騎都尉展德侯。常使匈奴。[illegible]之世。北方無大故。以力行和[illegible]遂。故殺昭君容。傳訛千百[illegible]

歌德的軼話

（澤生）

歌德爲十九世紀德國的著名的文學家。尤以『少年維特之煩惱』一書出名。此書出世後。一般年少男女。多效『維特式』的衣服與裝飾。甚有相互抱此書投入塞因河而死的。其魔力之大可想而知。

同時有加太拉尼。爲一著名之女歌星。她十六歲就進了舞台。整日在歌唱裏過活。但她實在是一個天眞爛漫的姑娘。對於世事。一點也不知道。

有一次她和歌德在華馬某宴會上同席。而且座位緊相接近。但她對於歌德的文名是毫無所知。她只看見歌德是體面人。很注意他。於是她向旁人問道。

『這個人是誰？』

『他是鼎鼎大名的歌德』旁人這樣的回答。

『噢。他是嗎。他是弄什麼樂器的？』

『他不是音樂家。他是鼎鼎大名維特的作者呢』。

『噢。是的我想起來了』她轉過來笑著望著歌德說。

『啊。先生。我對於維特是多麼景仰啊』。

於是這位詩人站起來。深深的鞠躬領受她的讚譽。

『我平生沒有讀過這樣令人發笑的東西』她接著說。

『那眞是本道地的滑稽劇』。

歌德大吃一驚。勉强回答說。『少年維特之煩惱是本滑稽劇嗎？』

『噢。是的。[illegible]有東西像這樣[illegible]了』這多話的[illegible]說著一邊回想[illegible]節。不由得格[illegible]把歌德弄得莫[illegible]的把他窘住了[illegible]

事後才知道這位女歌星她曾在巴黎看過一本『後續少年維特之煩惱』把原來哀情的部分。完全變成笑料。這正如在中國。紅樓夢之後有續紅樓夢。西廂記之後有續西廂一樣。但是我們這天眞愛唱的小鳥兒—加太拉尼—她有的時候完全沒有理會正本是讀本？歌德遷究無端受她嘲弄眞寃哉枉也。

詩〃經〃的〃星（二）

（野尻抱影）

『三五』是星出稀疏的意思罷。昴。正如書堯典所說『日短星昴。以正仲冬』。冬至前後於初昏（下午六點南中。其次參。正如夏小正所說『正月…初昏參中。斗柄懸下』。纔昴於正月南中。在距當時二千幾百年的今日。爲了由於春分點之移動的歲差。發生了約一個半月的出入。但是七曜星與獵戶座仍舊是屬於冬季的星羣與星座。

上代這種關於星或星宿的智識。在判斷季節和時刻的推移上。不消說要緊的。堯典之類用韻文的形式記較着中星（初昏南中之星）。也是由於使民衆諳熟的必要。從而當時的歌謠中。無名詩人收採了星。這較諸後世。也屬於更其自然的事。

但是關於昴與參的宿名。起源不得而知。參。中國方面說是因爲星宿的形狀似『參』字。日本新城博士則推斷說參的另一名稱『伐』是出自星座之形的。其次昴。史記解釋道。『昴謂之留。留言陽氣稽留也』。

然而。要是想到二十八宿的大多數名稱。例如『畢宿出自長柄的網的形狀。『婁宿』出自三角形的岡的形狀—有這樣的名稱。至於『斗』『箕』更不用說了—。然則參與昴的名稱。我是要期待更其原始的起源的。例如史記說『參爲白虎』。配之以四神之一。原來是出自這個星座本身的形狀看來像什麼巨大的動物伸着四脚的事實的。西洋的。Orion是視之如人伸腰站着的姿態的。依我的妄斷參這個名稱—或者還是更古的名稱—或者也是這種東西。

『富貴春夢』輪廓（續）

第三幕演員表！

伊凡（俄人） 薛海樑
其妻（俄人） 鄭曉君
社米林多（俄人） 蒲克
旅館支配人
旅館事務員 董波
百萬使者（俄）
車夫 華愚

伊凡將軍沒落的時代。典當銀器。出賣勳章。在度着他晚年的生活。他的職業。是在旅館裡作門衞。因爲一個女客人。通過門的時候把手套掉落。要求伊凡檢起來。伊凡沒有聽從命令。於是被經理人革除。

落魄的晚年。又失掉了職業沒有錢的家庭。他是不願意回去的流落在街頭的時候巧遇百萬使者。

伊凡得錢之後。最先贖回了當的東西。馬上就狂想到回莫斯科的事情。於是先到他革職的旅館。會他的經理嘔氣。

正在用他的金錢勢力。向着旅館經理威脅和作威作福的時候。賬房先生對伊凡說『尼古拉皇帝派汽車來接您』。

伊凡就斥退了經理。委賬房先生代理。自已目空一切的走了出去。

第四幕演員表—

包寅象（賣地瓜的） 崔德厚
大八（小孩） 王兆義
養育係 姚文秀
買地瓜的
百萬使者

大八的爸爸。是一個在街頭賣烤地瓜的。大八爲了要買一個陀螺。從撲滿中向外偷錢。打碎了撲滿。終於偷到了一個錢跑到玩具店裡去買陀螺。

一個常出現街頭的窮孩子。偶然會拿錢買東西。自然會引起別人猜疑和店員的奚落。

◇…圖中化裝俄人者即薛海樑及鄭曉君

（未完）

夜歌 —話劇—（五）

（李喬）

周—（遙應）明白！明白！（脚步聲）

（綏樂奏起。間有犬吠聲。母咳嗽聲。哼聲。報童又喊一遍）

妻—（嘆息）媽。您心裡還悶的嗎？

母—唉呀。我…我好不了啦…媳婦…我死了以後…你…你隨便找個人家吧…孩子。你別跟他受罪了。唉…（咳嗽）小妞。現在也不知道落在什麼地方了…唉呀！

妻—媽。您睡一會吧。等先生來看看。吃點藥就好了。

母—不。孩子。你聽我的話…別跟他受罪了。（咳嗽）

妻—您別那末說。等大才忌好了作點事。我們不還是挺好的日子嗎？（脚步聲。犬吠。開門聲）咦！你怎末回來還末快呀？

周—到借壁買點嗎啡。那還不快嗎。喂。弄點水來。我等着過癮呢。（打哈欠）挺不了啦！

妻—你請先生了嗎？

周—先生？我也不念書。請先生幹嗎？

妻—唉。老太太病的不得了啦。你怎末沒良心呢？

周—怕什麼！老太太 才五十多歲。照西洋人說。正是中年人。血氣方剛的時候。

妻—胡說！你就是過癮要緊。給我錢。我自已去。

周—錢？全都買嗎啡了。我不多預 備點。往後犯癮又沒輒了。

妻—啊？都買嗎啡了？（哭泣）你。你。好哇……（母咳嗽益甚）唉！好。我請先生去。

周—回來！你還有錢哪。嘔。你留後手了！拿來拿來！

妻—我只剩一塊錢了。打算買米的。這回買藥都不够。還給你？（急促脚步聲。摔門聲。母咳嗽聲。哼聲）

周—嘿嘿嘿。來。札上一 針過過癮吧。（唱）這也是我韓氏的門中未曾修到。世間事 全不問。落得個自在逍遙。（拍門聲）誰呀！

論『草枕』（續）

（猿）

=夏目漱石作=

『正在看着。一片紅花飄飄地落在水上。靜悄悄的春光中。動的東西僅此一輪而已。隔了一會兒又飄飄地落了一片。那花絕不是謝了。與其說是崩散。毋寧說是凝在一塊離枝而下。離枝時一下子便離開了。看似毫無留戀。從落下獨凝在一塊看來。不知怎的。有些覺得太毒。又落了。那樣落着落着。池水會要染紅了罷。花兒靜悄悄地漂着的近邊。現在還有些發紅呢。又落了。靜靜地漂着。靜到幾乎區別不出是落在地。上還是落在水中又落了。那也會下沉麼。年年落下的幾百輪茶花。墮在水中把色氣溶化了。腐而如泥漸漸地沉到底下去麼。幾千年之後。這古池於人不知鬼不覺之間。爲落下的茶花的所埋。而成爲平地。也未可知。又有一片大花。好像塗着血的人魂似的落下。又落了。飄飄地落。無際限地落。』

這都是詩。只是沒分行。不信。你只『不信』地多讀幾遍好了。

我這不是讀後感想。讀後感想是把第一頁到第末頁。統統抄給你看。無可奈何我祇好不滿足地把筆放下吧。

鄉村

（梅）

坦平無際的大地上。阡陌縱橫的畫分着。峭寒輕斂起層層的鱗皺。冷淡荒枯。是現靈着曠野寂靜。寒風薄煙彌漫着落寞的天邊。數十座的平屋茅舍。而集成了一個沉靜的孤村。周圍環着青瘦的聳山。冰氣中蜷縮着枯乾的枝條。被朔風吹得總是搖晃着。山谷中滿藏着銀白的積雪。令慘淡的陽光照着。而反射出冷落的苦笑。寒山的沉寂。是因之更甚了。

村中沒有都市的。繁華與富麗。但於靜穆裡。是能透出莊嚴與質樸。村中的街頭巷尾。更都總是寧寂的。就是日間。也是人影稀疏得可數。人們都是家居着。而不肯外出。他們或許是爲了。五穀已經收藏起來了。而不需外出。但。也確是爲了。氣候太寒之故呢。

各戶的簷下。是都見不着火爐的煙筒。但於每家的炕上。是都放置火盆的。他們圍着火盆。而團坐於炕上。玩飴弄孫的。眞是天倫之樂呢。在他們的眉宇間。是總流露出。〃眞誠的樂〃。而不似委蛇周旋的樂。

湯婆子（續）

（文）

『還是水龍。水龍』

『不能叫水龍。湯婆子名兒也不雅致。我給牠起個名字。就叫熱水袋吧』。妻說『龍是冷血動物。水龍還名字。沒有暖和氣味兒』

『叫熱水龍』。我正批評名稱時。小孩子搶說一句。

『還是叫熱水袋好』妻又接句。

『熱水袋。沒有生動的意味。還是湯婆子比較好些。又生動。又有趣兒』我說。

『對對。好好』。小孩子贊成

『…』妻似乎不大贊成。但是沒言語而微笑了。

小孩子還沒擺弄够。只顧翻來覆去的擺弄着玩。

我臨睡的時候。把她灌滿熱水。放在脚底。眞的太有意思了。只覺被窩裡。暖烘烘的。四體皆春。妙趣盎然。於是我生出遐想。以爲人們的確能改善環境。調和空氣。以致於巧奪天工。而享受幸福。

（未完）

無線電 本日的放送

—奉天中央放送局—

呼號MTBY周波數一、一五〇KC

一月二十五日（星期三）

廣播節目

午前

七、五〇（大連）滿洲國修交經濟使節團大連上陸實況由大連埠頭中繼報告員耿恩華
續（大連）深晨音樂（唱片）
九、〇〇（新京）氣象通報
九、一〇（新京）格言唱片 清潔勞動足以强身韓來德
九、三〇（新京）唱片
九、四五（新京）建國體操
一〇、五〇（哈爾濱）家庭講話關於幼兒脚氣病哈爾濱孔氏醫院院長孔憲武

午後

一、〇〇（新京）新聞
一、三〇（大連）演藝未定
四、四四（新京）新聞
五、二〇（新京）英語新聞
五、三〇（大連）兒童時間 口琴獨奏沙樹金一、滿洲國歌二、愛國行進曲三、螢光四、娘娘祭外四曲
五、五〇（新京）兒童新聞
六、二五（奉天）評詞高宗巡幸記（一二）園桐晟
七、〇〇（奉天）相聲倭瓜鏢郭瑞林
八、一〇（奉天）西河調楊金花奪帥印王香桂
八、三〇（奉天）舞台中繼由奉天北市場共益舞台中繼侯喜瑞等名伶出演
九、二五（新京）新聞
一〇、一〇（奉天）舞台中繼由奉天北市場共益舞台中繼侯喜瑞等名伶出演

一月廿五日 舊十二月六日 水曜 壬戌 大安 收 參宿

▲一白之人、與其謀非理之發展、不如整理爲宜、亥庚巽吉▲二黑之人、雖爲和平、然亦宜努力、勿無爲而終、南亥庚吉▲三碧之人、質樸將事、勿流於浮華、事物須愼重爲宜、壬巳南吉▲四綠之人、如在飄風中跑、前後左右上下、皆須注意、癸東南吉▲五黃之人、事物須愼重、雖一舉手一投足、亦勿疎忽、、南坤亥吉▲六白之人、此日運氣、如木實生芽、漸次伸展、坤庚壬吉▲七赤之人、所言爲人所用、且必受人提拔、坤亥壬吉▲八白之人、處在退運時期、不可强行非理、南亥庚吉▲九紫之人、確守信義時、必受貴人信用、東坤巳吉、

象棋名手對局奕乘（4）

蛟川錢夢吾（紅）先
京兆孟鶴齡（黑）後
（和）

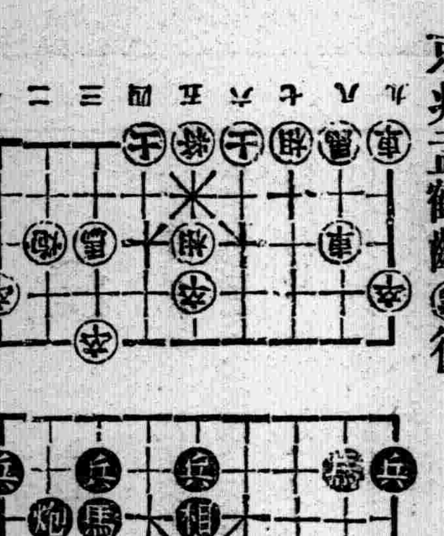

一、馬二退四、馬八進七、車一平三、馬七進六、兵七進一、卒三進一（去兵）

情〃狂〃記（十三）

（丐）

=漢書佞倖董賢傳=

以董桌之凶暴。尙知加禮於蔡邕。而邕亦爲之死。豈以董賢之巽善。而無一二所親厚乎。凡大司馬府中。受董氏厚恩者。當大有人在。此處所以特著朱詡買棺易葬事。不儻寫其不忍辜恩。亦古俠士不畏强禦者。使不遇莽之陰賊險狠。不第無罪。且將褒之。莽非共倫。卒以他事殺之而後快。不知天於善惡。報施不爽。詡子浮。卒顯於後漢之初。而爲大司空封侯云。

王閎非於董賢有私感。諫哀帝承宗廟宜傳子孫。誠篤論。至謂天下。乃高皇帝之天下。非陛下有。尤敢言人所不敢言。雖王氏可謂卓爾不群。光武表之。豈不宜哉。

右錄漢書佞倖董賢傳。而加以評釋。使讀者得感興趣。藉以翻閱古書獲益定當非淺。今人不好讀古書。以爲陳死事。無當於今。此不通之論也。古今事理不殊。古今人相去不遠。援古證今。勾連係屬。古事即今事。今人亦即古人也。善善惡惡。匪第天道。亦人理也。謬於人理。不履正常。雖庶民必敗。況以天子大臣乎。人間世。惟履正常而不發其狂易之心者爲不敗。枉道而行。逆天心人理者。未有不敗。爲天下戮笑者也。

改正汾河灣（十二）

（張毓賓潤詞 賈普智正誤）

（柳）薛郎我在窰中受苦受難爲的是那一個（薛）我出外一十八年。誰知你爲的是那一個（柳）我爲的是不成器的你呀（薛）怎麼你在家受苦受難爲的是我可我在外面千辛萬苦血戰殺場爲的是那個（柳）我知你爲的是那個（薛）少不得爲的是你呀（柳）我乃受盡窮苦之人你不要回來氣我（薛）我乃受盡風霜鞍馬勞頓之人你不要拿話激我（柳）哎呀天哪我柳迎春好命苦哇（哭介）（薛）呀哎呀夫妻們久別重逢理當叙叙家常才是。爲何叫他這樣的着急不要把他氣壞了啊。柳氏爲丈夫與你帶來一件寶物拿去看來（柳）你的東西有什麼稀奇不過是馬刷子。馬搔子。馬鞭子。馬嚼子。看他何用。（薛）噯不是那些東西你看看便知分曉（柳）（接介看介）我當什麼好寶物原來是塊生黃銅。吃亦吃不得用亦用不着。待我把他摔了。

（未完）

OLYMPIC 俄國飯店 歐林比克
時間早夜
特上庖
請君欲飽口福 請至歐林比克飯店 備俄國大菜 零吃隨意方便 於宴客會友 注意潔整盃盤 師由俄京聘請 精工細製美全 但食物味週 而且定價極廉
洋酒 西洋糖菓 咖啡牛奶 午前八時 午飯十二時 晚飯隨意 地址奉天日站浪速通二七番地 大和旅館西隣 電話三二一二六八四

奉天中央大旅社
敬啓者本社爲應社會之需要及便利紳商士媛旅行團體各界食寄宿起見茲於奉天市中心鼓樓南大街開設中央大旅社大飯店內分旅客滿餐西餐喫茶撞球沐浴理髮禮堂樓頂花園汽車等部如蒙惠顧無任歡迎今將本社特色列左
光線充足 空氣新鮮 奉市中心
磁磚大樓 一百餘間 樓頂花園
交通利便 電燈電話 電鈴電扇 宿屋撞球
喜壽禮堂 酒席便飯 中西飲食 南菜茶點
水冲廁便 臉盆澡盆 設備完善 自來熱水 煖氣池塘
被褥汽車 新鮮非凡 室雅味美 特別省錢 仙鏡一般
房價低廉 優待旅行 團體參觀 茶役殷勤 應有盡有
便利社會 眞非虛談 全經訓練
奉天市城內鼓樓南大街路東 電話（四）長二六六六—二六三六番
中央大旅社謹啓

對與中下商工家通融借款
不須介紹希望借用者本人直接來社接洽
東省實業株式會社
奉天市浪速通三十一番地 新京市大同大街東拓ビル內 撫順西九條通五七昭盛號內 哈爾濱地段街東拓ビル內

最新發明 胖腫良藥
安全消臌散
奉天省公署化驗許可 奉天警察廳註冊專賣
主治一切胖腫水臌氣臌雙單腹脹等症均有特效
定價每盒九付國幣參圓 加料每盒國幣伍圓
總批發處奉天市大東門裡龍王廟胡同門牌六號 漢醫王景泉啓
外埠函購·不加郵費·信內附款·須要掛號

康德六年度新學期招生廣告
一、招額 普通科（甲組）初步八〇名同（乙組）六〇名 中等科（丙組）六〇名同（乙組）四〇名 高等科（甲組）三〇名
一、報名 二月二十五日爲止
一、開學 各科三月一日 夜班數學班三月一日開課
一、附設 同上
院內有寄宿舍（簡章函索即寄）
奉天大北關財神廟胡同 電話四—三八六九番
奉天日語專修學院

止咳 化痰 理肺 定喘
痰喘咳嗽是秋冬的常病 感冒就是這種肺病的大原因
隴西氏理肺丸
是止嗽化痰嗽的有効藥 是痰喘哮吼的大救星 是肺病的預防良藥
適應症
肺病咳嗽 風寒咳嗽 房勞咳嗽 積年咳嗽 咳嗽吐沫 痰飲咳嗽 感冒咳嗽 經冬咳嗽 咳嗽吐血 咳嗽氣促 痰喘咳嗽 肺癆咳嗽 節令咳嗽 痰中帶血 吐痰腥臭
本丸是肺癆病的大敵是痰喘病的福音隴西氏理肺丸爲本堂漢醫李慶陽先生發明並善理婦女小兒各科
定價小盒國幣二十丸 大盒國幣四圓二十丸 詳細說明函索附滿洲郵票四分即寄
總發行處奉天大西邊門外 鴻育堂啓 電話二—三三五一號

234

濱省青年訓練所決將積極增設

呼蘭肇東肇州珠河阿城等各設一所

【哈爾濱】滿洲帝國協和會濱江省本部、會於昨年中奉治安部訓令、計劃爲達成非常時局下國民總動員體制之重大使命、以期完成槍後之熱烈援助、乃對本年度青年訓練工作決定積極進行中、計劃以經費一萬二千九百十四元、臨時費一萬零四百九十六元、備品費二千四百十八元爲預算、在原有各縣旗青年訓練所以外、在呼蘭、肇東、肇州、珠河、阿城等縣各設訓練所一處、每處每期招收學生六十名、每期訓練兩個半月、一年共招收三次云、

金融合作社會議

【海城】金融合作社、當二十日上午十時、在社內、召開社員代表會議、爲討論關於分區貸款、規定辦法、及在牛莊騰鰲堡設置分駐所進行一切事項云、

私殺騾馬團落網

約五年間私殺二千餘頭

南新警察署之殊勳

【哈爾濱】年來市內牛豬肉價格暴騰、以致一般不良份子、乘機圖利、不顧民衆衛生、自康德二年六月以來、秘密組織私殺騾馬團、由各鄉村以廉價購買病疾殘廢騾馬、每頭十數元不等、在郊外偏僻處所私宰煮肉賣給下級社會及各小飯館而私殺騾馬者、迄今約五年、不下二千餘頭、十餘萬元、不料惡貫滿盈、忽於日前被南新警察署偵知、由蜘手司法主任率領刑事、急襲密殺團首犯住宅、乘其不備、將密殺首魁道外南四道街門牌三十二號周長儀、同党孫文六、董星珍、並以外二名私殺團、一網打盡、經帶署審訊、供出私殺不諱、

馮警出動擊匪大獲全勝而歸

【彰武】馮家窩堡警察署、昨接大廟分所、電話、報稱管界大冷營子村、突來匪幾十餘人槍馬整齊、著名匪首、報字訪友、在此盤踞等語、該署長、包國良、指導官五十嵐、聞電之下、當即命令、全署人員出動、並會同保甲擊匪、前往該處、至大冷營西甸子、與匪接仗、一小時之久、匪勢不支、該匪首訪友落網、身受重傷、被警拿獲、立即槍斃、將匪賊首級帶回馮家窩堡、在西平子門外高杆懸掛示衆、以儆效尤並獲得二號手槍一支、（湖北造）、大槍一支、子彈數十粒馬四匹、大獲全勝凱旋云、

航運局副局長立川氏將升任

【哈爾濱】哈爾濱航業聯合局、由政府買收、委託滿鐵經營問題、經双方折衝、漸入正軌、不久即可正式解決、迭誌前報、至于輪船買收後由鐵道總局經營、成立航運局任局長、爲現任哈鐵副局長佐美喬爾氏充任、關於所局長一席、對由哈鐵立川科長升任說、呼聲最高、現在之哈鐵水運課、則待局成立同時、即行廢止、於水運課現有職員、除染良嗜好及老弱不堪實施精明强幹者、決定均行轄航運局、其具體案現已就不久即能正式公佈云、

市署慶祝周年紀念

【石家莊】石門市公署、十五日在本署舉行週年紀念、儀式簡單隆重、意義極爲深長、在門前高紮彩坊、市長室懸日華國旗、中懸市旗、九時許、馬市長、陳秘書長、各局長以下市屬各機關全體職員均齊集市署中庭、九時、舉行慶祝式、於嚴肅禮儀中、首行升旗禮、繼歡唱中、祝禮畢、即行撮影紀念、放假一日、各界致祝詞者頗多云、

因何輕生

【昌圖】縣城西亮中村管內家當屯、有金姓兄弟二人、由外城遷入該屯、已十餘年之久、一對光棍子、都是務農爲業、前者其兄因病與世長辭、其弟將其兄埋後、仍舊賣豆腐爲生、並未發生他故、突於某日私自外出、竟自縊死屯後道邊的小楡樹上、翌日經人發覺、大爲驚駭、急報告官府、由昌圖警察分廳、派員前往驗屍、調查係自己輕生、與他人無關、遂令屯長設法掩埋云、

電影院發生火警

損失不多驚人匪淺

【白城子】本市之明星電影院、客歲十二月初、曾經該城子警察署調查、該影院房屋不合乎電影之房舍、警察署令其改建、………人多一不能完全擁出、故先行者破門絆倒、後出者損其肩背、有的丟帽失靴、有的被擁跌倒、叫苦連天、後聽有人大聲喊曰、請大家不要驚着急、火並未着起來、人們聽到此言、心內少安、復赴內觀之、見火果未燃着、經記者赴現場調查、只燒一片影片及地板燒着少許、並將司機者頭部及手部燒傷、當經極力挽救、並無多大損失、但驚人匪淺、該管應加限制也、

商會運到麵粉仍感不足

【開原】開原街內之麵粉、年度下季以來、時在秋間由商工公會運聊資接濟、但杯水車薪、無濟於事、現在商工公會船及其他七火車、在之七家商號卸賣、每再三分、雖然能這樣用者浩繁、仍有不足免再缺云、

法庫期刷新教育

轉勤及新任者發表

【法庫】本縣自實施新學制以來、對於校長之人選、詳加考核、教師之素質、力謀向上、故於過去一年間、教育頗有猛進、本年度爲再强化教育計、以一村一校爲原則、專任校長一人、以求教育向上之統一、於月之二十日、轉勤及新任校長、正式發表、並將全縣劃爲六個教育區、每區置中心學校一處、校長一人、以資校務進行之圓滑、茲訪得各校長氏名如左、

第一教育區中心學校
法庫街國民優級校長張爾儒
第二教育區中心學校
柏家溝國民優級校長方殿廷
第三教育區中心學校
大孤家國民優級校長周國勝
第四教育區中心學校
三面船國民優級校長張學顔
第五教育區中心學校
丁家房國民優級校長邱占魁
第六教育區中心學校
葉茂台國民優級校長張宇霖
各街村校長如左、
法庫街女子優級校長楊青山
法庫街第一國民校長楊青山
法庫街第二國民校長田樹藩
孤樹子國民優級校長楊文舉
調兵山國民優級校長裴廼威
東頭台國民優級校長高曼秋
趙貝堡國民優級校長郝中天
馮貝堡國民優級校長趙永和
五台子國民優級校長李惠卿
拉馬河國民優級校長趙漢魁
依牛堡國民優級校長張紹庭
造化屯國民優級校長王惠
登仕堡國民優級校長高雲亭
雙台子國民優級校長朱賡忱
滿洲屯國民優級校長岳乃恩
秀水河國民優級校長王閣麟
閣荒地國民優級校長郝奇峰
大房申國民學校長關慶豐
新城堡國民學校長劉海泉
慈恩寺國民學校長李英華
公主屯國民學校長王浤
二道房國民學校長王鵬志
大覺堡國民學校長胡德一
羅子洞國民學校長韓鳳閣

三江省肅正銳進

關軍司令官犒賞國軍

【佳木斯】建國當初、三江省內匪賊達五萬之多、由於日滿軍警獻身的努力、無寧日之討匪工作、今僅餘二千左右之殘匪、且因集家集團部落之完成、及其他各種治本工作、斷絕糧道、以及軍警猶積極徹底的討伐、匪已陷於潰滅之途矣、前於國軍之討伐計畫實施中匪團已到處粉碎、收得莫大成果、今自客歲十月至十二月三個月間之討伐成績、尤爲優秀、對武功超群之左記部隊、由關東軍司令官授與賞金、十七日已由司令官代理北部顧問對各部隊長分別傳達矣、

△賞金參千圓曹殿部隊 △千五百圓赫奎部隊 △七百圓山積部隊 △三百圓赤三部隊 △百圓閻長部隊、各部隊於此期間之討伐效果如左、

匪射殺九一五、（包括匪首徐光海、安連長、鄭團長、隋團長、程團長、忠厚、李科長）俘虜二〇、（包括李延會、謝團長）

鹵獲輕機二、回槍身二、另件一、小槍四五〇、手槍一九〇、小槍子彈一二、五〇三、手槍子彈二、三〇三、手榴彈八、洋砲四五、大刀三二、刺刀五、馬二一〇、牛一七、山寨覆滅三一〇、縫紉機五、電話機一、謄寫板一、船六、鞍一四、天幕三九、其他被服糧秣多數、人票奪回五八、（寫眞爲賞金傳達式終了後之各部隊長左爲北部顧問、朱榕部隊長（二八））

首都又發生單匪搶案

幸事主勇敢奪回失款

【新京】廿二日午後八時所轄中央通署、即派係官赴該頭、市內祝町三之十七番地商號出張、嚴重調查賊人侵入公債株式福民獎券經理商泰當時之模樣等、並於附屬地一正號奧田正幸（四四）處、有帶、張非常警戒網、幸泰正號着黑色外套、口上掛呼吸囊之無負傷者、金庫亦無恙、犯人一偉男潛入、時店中有主人妻由該店逃走之際、共脫棄之外（三三）、女店員岩永本子（套袋中、有滿人電影院入場券二二）、店員德田義一（一七及說明書、由此點推定、當爲）三人、匪出毛札爾一號手槍滿人、事後據勇敢殊勳者岩永恫喝、當將大型手提之金庫（內本子（二一）談稱、藏有現金四百餘圓搶去逃走、彼入店時、余以爲係顧客、本子勇敢追出、並連呼强盜强不意其左手突出手槍、並『嗚盜、匪逃至日本橋通四十五之嗚』威喝、更右手提金庫逃出、二請負業八木組前時、不得已余於惶恐間追跡至日本橋通、棄金庫於待客中之馬車上、並彼開槍時、余被喝跌坐地上、開一槍、乘本子驚愕間、向富今猶覺槍光於眼前閃閃云、士町方面逃匿無蹤、接急報之

海州都市計劃一部區劃變更

【阜新】海州都市計劃、一部區劃變更打合會、於一月十四日、午前十時、在縣公署正廳討論、當時出席人員、新京內務局、近藤事務官、池部技佐、錦州省土木科、小田切技佐、縣公署宋縣長、牧野副縣長、都市建設局竹內局長、滿炭鑛業所平石所長、竹村次長、矢津田總務課長、其他二十多名、詳細議論云、

盤山災民移住濱綏線

洒淚別故鄉令人惻惻

【盤山】關於盤山縣內水民救濟、關係當局討論對結果決使災民八百（內小九六名）移住濱綏線葦河於十日午前七時廿分、乘滿帮子發臨時編成混合列車、與母縣山河、洒淚長別携帶家具什物、就自力更生光輝新天地矣、鐵道局爲体恤難民客車等一率半價云、

倒斃嗎啡客

【旅順】新市場町西邊空地十九日午前、發現倒斃嗎啡客一名、年約三十餘歲、苦樣、姓氏不明、經人報告警、至午後二時、用蘆蓆由馮營後山云、

警官捕殺匪首有功

省長傳諭獎賞授與

【遼陽】城南六區、七嶺子齊察署長金邦璽、前次帶同部下十八名、在管界剿匪、將久在遼海兩縣下、橫行綁搶着名匪首、雙龍擊傷身死、當時捕獲夥匪一名、證明槍傷死者、確係匪首雙龍、當即將該匪首級割下、帶至縣署警務科、拍照轉報省署、查核在案、茲奉省長指令飭知、並以該署長等、剿匪有功、依照特別獎賞授與獎狀、以資鼓勵等情、縣署接奉此令、除轉知該署長等知照行、並擇日在縣署舉行授與式、以示獎勵云、

街公立學校增級

【海城】民生街、及二道街街公立國民學校、深恐開學時生徒擁擠、爲救濟失學計、業由街公所請准縣公署、將自康德六年度前期起、各增一級云、

貸付金準備發放

【齊齊哈爾】本市鄰保委員會、雖於去歲、已爲正式成立、但因事業初創、故關於事務上、尚未能步入正軌、即如在鄰保委員會所員之貸與居住市民失業者之救濟金、此爲推市民之生產、與失業者之困苦、誠爲急需之要務、最近中央社會事業運合總會、爲徹底舉此社會事業之實、而發與本市鄰委員、以生產貸付金一千五百元、以資貸與一般貧困之市民、據聞此項貸付金、限期三個月返還、並、借欵總額、最多不過三十元、使用期間、不收利息、此誠爲市民失業者之一大福音、又關係方面、刻正在準備發放云、

同情募金座談會

並決定演義務戲三天

【西安】奉天省社會事業聯合會西安縣分會、滿洲帝國協和會西安縣本部各當局、以年末同情週間已屆、對於募欵進行、應積極辦理、飭行政科長孫修仁、社會事務科員高麟書、協和會部員周乃武、赶辦同情宣傳品、同情袋外、並於一月廿日、在縣公署大禮堂邀集各機關法團首領、地方士紳、開歲末同情募金座談會、行政科長孫修仁將擬定募欵及演唱義務戲各種辦法、向衆發千張、另外分送之同情袋、所募欵項、各該管機關彙繳、所募欵項、及花銷結束後、請求各報紙披露公開、座談約三小時、圓滿解決閉會云、表、均得同意、街村殴長孫馨辯發表義務戲訂於一月二十五日至二十七日每夜演唱義務戲三夜、假平康里日昇舞台、除該園全班藝員外、並邀集各料理屋藝妓以及賣唱各歌女等協同演藝、以資募欵、共戲票分紅白二種、每張價値爲國幣四角、先期經各警察機關人員、商工公會、西安街公所分售紅票、預定數爲三千張、開演戲劇時、在劇場賣票均爲白票、當場經各在座者認購之票爲一喝住云、

節省燃煤司爐受獎

【開原】開豐鐵路株式會社、對於司爐者之節省行車燃煤成績、每月切實評定、擇其最優者三名、予以獎勵、以資勸勉故司爐者對於行車之燃煤、莫不從事節約、以冀嘉獎、誠善策也、茲以十二月份司爐節省行車燃煤者、以沈泰祥、孫紹文、陳淸瑞、等爲最優、特於日前照章獎勵云、

馬車撞傷行人

【旅順】月之十九日午後八時、有三里橋子張二拉客馬車、在東順盛前停站赶車人張某、進屋購買物品、不知車被何物驚跑、將道旁行路人李某（山東人）碰倒、左腿受傷、車往西馳跑、至旅順醫院、被人喝住云、

燕京風光

半百老嫗尙風流

前門外趙錐子胡同、七聖廟住有南普春年五十歲、作小生理、妻蕭氏年五十四歲、生有一子名深成年十八歲、蕭氏素在石頭胡同四喜班妓院充當跟人深成隨其母在該班爲夥計、蕭氏年逾半百尙有不正當之行爲、後被其子查覺、乃告知其父、前日蕭氏返家、南某當向其質問、夫妻發生口角至昨晨一時許蕭氏羞憤吞服鴉片一元毒發翻滾、南某報警將蕭氏送醫院救治云、

義兄妹暗定鴛盟

安定門內醬杆胡同住戶王單氏、年四十來歲有女秀琴年二十一歲、尙未字人、單氏有義子楊景才年二十七歲、時常與秀琴赴各娛樂場所遊逛、日久二人發生好感、乃定白首之約、楊某近日另有所戀、對秀琴冷淡、該女找楊某數次、均被拒絕、秀琴無法、乃與伊母將楊某之事說明、單氏聞之大怒、找楊某理論、楊不承認、發生衝突、單氏鳴警成訟、案歸地方法院、昨日經該院刑庭推事開庭審理云、

風流血案

廣安門外東崗莊住戶趙永和、年四十餘歲、大興縣人有子女各一、子名趙榮、女名二姑娘、年十八歲、尙未字人本村住有吳德珍、年二十九歲時往趙家串門、日久與趙女發生好感、被趙榮知覺、乃暗中調查伊妹行動、於上月十三日吳某又至趙家與趙女正在說笑之際趙榮返家、當時大怒、抄起菜刀、將吳某及伊妹砍傷甚重、該管警聞訊赶到、將兇手趙榮捕獲、受傷人送醫救治案歸地方法院昨日經該院刑庭推事開庭審理云、

少婦受虐吞毒自殺

和平門外銅法寺住戶、王永山年三十六歲、皮行生理妻高氏年三十歲、夫妻素不和睦、高氏時被毆重傷、日久悶氣難伸、致染有精神病症、詎於昨日下午四時許、夫婦又因家務口角、高氏精神病復發、竟吞服煤油火柴等、毒發亂滾經院鄰代爲喊警、將高氏送往市立醫院灌救、將王永山代區回話云、

分錢不公咬掉鼻子

宣武門外數場四條華記理髮館舖長張善堂、四十歲、經營該業甚爲發達、僱有夥計范茂亭二十歲、昨日下午范某因分零錢與張善堂發生口角、繼則動武、張一時情急用嘴將范之鼻子咬落、血水淋漓、范跑鳴警經警將傷者送醫救治、張某帶區訊辦云、

弟深夜扎斃胞兄

廣渠門外王家菜園村住戶張有胞弟德亮年三十九歲、業張德遠、年四十來歲、大興縣人無正業、時常找伊兄索錢、日久被拒絕、德亮懷恨在心、於上月十七日夜間、德亮身懷尖刀跳牆進院、德遠驚醒、遂大聲喊嚷、德亮用尖刀將兄扎傷身死、經警聞訊赶到將兇手德亮捕獲後、案歸地方法院、昨日經該院刑庭推事、開庭審理云、

夫妻反目毆傷成訟

宣內皮庫胡同、住戶李文光二十歲、娶孔淑英年二十歲爲妻、於上月五日夫妻發生衝突、李某將伊妻毆傷成訟、案歸法院經判處李某傷害罪、後孔氏又在該院民庭遞狀請求離婚、並請求養贍一千元、該院昨日開庭審理云、

漫畫

國際棉花會議各有用心

體育欄

滿日對抗滑氷交驩比賽定期在新京舉行

日方代表選手已就壯途

【新京專電】日滿對抗氷上交驩競技會、定廿八、九兩日、在新京兒玉公園氷場舉行、出場之日本代表一行卅六名、乘廿日午後九時卅分到新京驛列車來朝、投宿大都旅館、一行預定廿七日午前參拜新京神社、忠靈塔、訪問各方面致辭後午後三時赴中銀倶樂部、臨兩軍選手交驩會、卅日赴大連云、

【東京廿二日電】滿日氷上競技對抗戰、日本代表役員及選手、廿三日午後六時、在丸之內中央亭、舉行結團式、滿洲國方面出席者、有田中体育協會主事、日方出席者、有体育聯盟喜多會長、總監督兩角主事以下、役員七名、速滑選手男子八名、女子五名、氷球選手十三名、型滑選手男子二名、女子一名等各代表選手、首由田中主事、代表滿洲致歡迎詞、旋喜多會長致激勵選手之詞、由兩角監督、指定主將、國旗捧持者、選手宣言者等、一同共餐、最後三唱萬歲散會、併聞一行卅五名、擬於廿四日午后一時卅分離東京車站赴滿、於廿六日抵新京、

日代表選手決定

在全日滑氷選手權大會

【東京電】第十次日本滑氷選手權大會最終日、二十二日午前十時、在芝浦滑氷場舉行、成績如左、

▲型滑決勝、男子

1、木村司（明）位次點七點八、總得點八〇、四六四四
2、酒井、（名古屋）位次點八〇、四四四、
3、鹽田、（立）
4、伊藤、（早）
5、廣野、（名古屋）

酒井總得點超過木村極少、木村卒確保優位而獲勝、在決定勝敗之最後位次戰中、

△女子、

1、生田艶子、（大阪）位次點五、總得點七二、四四、
2、佐藤、（關東）位次點一〇、總得點五九、五八
3、加藤、（名古屋）

△選手權型滑成績、男子、

1、神田博（神戶）位次點六、總得點二九七七〇、
2、有坂（明）位次點九、總得點二九四、〇四、
3、小豆島、（大阪）4、久賀、（大阪）5、小林（明）6、島川、（早日）

△女子

1、稻田稅子（大阪氷）位次點五、總得點三五一、七九六、
2、中村（大阪氷）位次點一〇、總得點二五二、一八、
3、天野、（東京氷）

△氷球決勝、

立敎 4 {1—1 2—1 1—1} 3 早大

競賽終了後、詮衡出場日滿對抗戰之氷球及型滑代表選手、結果、決定型滑三名、氷球十二名、及職員七名如左、

型滑有坂隆祐、（明）小豆島賴男、（大阪氷）稻田悅子（大阪氷）氷球（FW）中川、鬼鞍、吉島、（以上早大）田中、後藤、（以上立教）堤、（慶大）（DF）市川、（早大）內藤（立教）加俗、（慶大）服之、（明大）（GK）大野、（慶大）小野田、（早大）職員、總監督兩角政人、

速滑男子監督 倉町太郞
〃女子監督 松田功
氷球監督 鞏川茂夫
型滑監督 田中秀士
外交員 難波法男
審判點 牧定夫

日於本年度乃參加台杯比賽

【東京廿二日電】日本網球界、決定對於本年度臺杯戰態度之第一臺杯委員會、於勝田二十二日前十時、在丸之內會館開會、委員長以下六委員出席下、交換意見、耳三小時、結果決定本年亦赴美出場台杯比賽、委員聲推山岸中野兩選手爲代表選手、

跳梁醜無蹤

【新民】地方治安、日臻鞏固、盜匪之徒、早經勦滅、乃昨於六區境內、突有馬匪五十餘名、由中腰堡發見、旋即不知何往、當局接到報告、立即准備討伐、奈以行方不明、未便輕動、想該等匪類、旣知光天化日之下、萬難立足、何苦又長首畏尾、出沒於我治安肅淸之區內也、

型滑競技

【全滿滑氷選手權大會續誌】

型滑競技自由型滑、中午在國際滑氷場行擧、男子由中正、女子原田小姐優勝、成績如左、（ス爲基本型フ爲自由型）

△男子 （スワール=基本型 フリー=自由型滑）

	ス	フ	計	順位
一、由中正雄（哈爾濱）	二九〇點二	一七一點一	四六一點	六
二、高森（大連）	二二九點一	一八七點〇	四一六點	一二
三、田中弘（新京）	二〇一點二	一八九點二	三九〇點四	一八
四、アフラムニ（哈爾濱）	二二二點六	一五八點四	三八三點〇	一九
五、中村（新京）	二二八點六	一五九點〇	三八七點六	二一
六、柳（新京）	一八四點九	一六三點二	三四八點一	二九

△女子

	ス	フ	計	順位
一、原田千惠子（奉天）	一五七點四	一三七點六	二九五點〇	九
二、永島（哈爾濱）	一七一點四	一〇二點九	二七四點三	一〇
三、中村（新京）	一五〇點〇	九七點六	二四七點六	一六
四、井（哈爾濱）	一三三點〇	一〇九點九	二四二點九	一八
五、青島（奉天）	一一四點六	一一九點一	二三三點七	二二
六、岸本（新京）	一〇四點四	六九點三	一七三點七	三〇

神效無比之眼科藥
スマイル
斯邁爾
〔醫學博士中 村榮先生
醫學博士仁藤隆作先生〕推奬
斯邁爾眼藥 堪稱爲科學日本最新之眼科治療藥 其殺菌消炎作用之迅速 用之於諸種眼疾 無不迅速發其適正之治療作用 且能除去眼之疲勞充血溷濁使視力明快 具有增進眼睛健康印象美之作用焉
試想失明之慘苦！唯眼疾爲使足下生活暗澹可怖之兇敵！祈從速利用本藥 用期醫治之萬全！
眼病之主因 厥由眼中不潔與不衛生而起 從而豫防眼病 須戒勿以不潔手指觸目 須避接觸强烈光線 須愼勿在照明不足之暗室中工作細事 凡此等事 均不可或忽者 偶因失愼 罹得眼疾 宜用如斯適爾之正確眼藥 每日點眼數次 則可去眼屎充血消腫解痛 日趨痊快也
在此場合
結膜炎（眼屎劇多 白睛發紅而充血 畏見光線 頻流眼淚）
角膜炎（黑睛生小點 漸次蔽掩視力 眼底時生疼痛）
沙眼（眼瞼裏生疙疸 畏光線 充血甚則失明。）
眼精疲勞（眼力易疲 工作倦怠 頭痛目眩 神經焦急。）
眼瞼炎（眼瞼糜爛 生痛 甚則眼邊生疱、妨碍視力。）
(藥價)兩角半、四角半、著名藥房均有經售、
此容器也！
斯邁爾之容器裝璜乃用不致變化之硬質玻璃瓶及硬質膠皮爲口塞 備有自動式點眼裝置故可一滴一滴 任意點眼
代理店 株式會社 玉置商店 東京・大阪

盛京時報

晨刊

晚晨刊共四大張

論說

舊年關盜匪之搶刼

[illegible]此以事理之當然。緣彼輩平日皆濫費無度。輒以儻來之財物。供其種種之揮霍。一旦拮据。遂劫奪他人之所有而據爲已有。蓋其人已不受良心制裁。遑問國家之法律裁判。無非快意當前。且以適己而已。如奉天小北關大西門內連日之搶案。盜匪均在逃未獲。處舊曆年近歲逼時。聞之得不令人戒懼耶。

顧北關永義當之被搶。時在貪夜。設非該匪自述謂憲兵隊特高股人員。奉命檢查。該當號決無開門揖盜之理。因其報稱官吏。商人何敢嚴拒。迨至入門而後。露出欺詐口氣。始知其非眞正官吏。然亦不敢有所忤罪。該匪遂公然掏出手槍。行其本來之目的。結果損失八百餘元。而大西門內萬寶蓋胡同永和泰紙局之搶案。則發生於光天化日之午後。遽爾以手槍威逼行事。損傷至四百餘元。雖兩處搶案。爲數均非十分巨大。但在非常時局下。銀根緊急時期。亦不得目爲少數矣。且兩案均非結夥而爲單身匪徒。以常理言。似乎不難當場弋獲。無如事出倉猝。北關當號之軟進硬出。尤爲人所不及防。况乎不知其爲眞實憲兵隊特高股人員否也。若搶大西門內紙局之氣勢。曉敢以血肉供無情之火器。此該匪所以得逍遙於法外也。

惟是舊年關日逼日近。奉天大都市中。既有此等盜匪。各鉅商富戶。應當嚴加防備。負保衛商民之警察。亦宜隨時出動巡查。使盜匪無間可入。憲兵特高部人員。遇有不得已事故。須深夜調查者。必須協同就地警甲。俾盜匪無冒充之途徑。是皆爲年關杜漸防微之必要事項。所謂懲於前而毖於後。爲政者不容或忽。一面對於兩案之逸匪。嚴密偵緝。使之無所遁逃。則固無煩吾人之喋喋。雖彼輩慝不畏法。然在尚未流爲盜匪者。或能有相當之警惕。亦足以減少盜匪。古人謂安閭閻即所以安國家。至理名言。詎容忽視。否則盜匪之花樣翻新。舊年關又爲要悵還悵之終結時期。危害將無涯涘。倘僅小北大西兩案而止。舊年關之幸。亦市民之幸也。故不得不有望於當局者。

非謂此便足以根絕盜匪而使搶案不再發生也。但求舊年關減少搶案。商民得以安居樂業。若欲化彼輩盜匪而爲良善小民。初非旦夕可期。必須提高人類之道德觀念。人我界限。分別清楚。泯然無絲毫貪慾之念。自然素位而行。縱賞之使爲竊盜。恐亦自安槁餓而不肯爲。然此非仁心仁政之入人深。不足以養其廉恥者也。滿洲爲王道國家。一時雖未能語此。久之當有達成之一日。在目前盜匪之稀次投誠。未嘗非其見端。惟少數梗頑不化及生計困難者。仍然鋌而走險。所以値此舊年關。在大都市行其劫儀摽囊之故技。所可惡者。冒充官吏名義。欺詐不遂。肆行劫奪。其罪尤過於尋常盜匪萬萬。決不能任其胡作妄爲。第平心而論。盜匪亦非甘爲盜匪。由於不良之政教習俗與夫環境之偪迫使然耳。藉曰不然。何以年關之搶案爲多。即此可知弭盜之方。尤貴於安定生活。若生活不安定。不行搶於舊年關。亦必行搶於平時矣。爲穩渡舊年關計。急則治標。是在商民警保之互相警戒爲耳。

白鳥大使赴柏林 與大島大使會談

【羅馬廿三日電】日駐意白鳥大使、廿三日晚七時十分、偕同三原書記赴柏林、白鳥大使到柏林後、將必與駐德大島大使作重要會談、又與駐捷克藤井公使、亦擬會談、在柏林會談後、擬於廿六日轉往巴黎參加歐大使會議、對日本駐歐大公使頻繁動問、英法兩國、頗爲注目、

中國第三次聯合委員會 本會議重要決議

繼向中外發表重大宣言

【北京廿四日電】中國聯合委員會第三次聯合委員會、廿四日上午十時、繼續廿二三兩日之豫備會議、在勤政殿本會議、主席委員王克敏氏以下各委員均行出席、議決左之臨時維新兩政府共通事項、同正午、始散會、預定下次會議、三月下旬在南京開會、茲誌決議事項如次、

一、郵政問題　關於郵政統一及其他之具體的解決方法、

二、棉花、煤、米輸出問題＝爲充足聯銀準備、對棉花計、對各方面分配、以調整輸出、又煤炭爲應乎日華一般需要、在可能限度內、謀共增產、關於米、[illegible]以調整輸出、

三、金融問題＝爲使華北華中金融之連繫以行之、在華中亦迅速研究金融制度、

四、統一法規問題＝當制定法規必要統一者、緊密兩政府間之連繫以行之、

五、關於中華民國政府駐滿日機關問題＝組織、事務系統及經費、經常任委員會第一次會議議決、中華民國政府駐日辦事處房舍、使用舊大使館、中華民國政府駐滿通商代表房舍、新設館一處、

六、統稅問題＝統稅在華北華中、並於原產地課稅、不行重課稅、

中國聯合委員會宣言

【北京廿四日電】中華民國聯合委員會、於廿四日終了第三次會議後、向中外發表宣言、響應近衛聲明、謂事變以來、已十八閱月、死傷之慘、犧牲之大、前所未有、國民黨府、更煽動共匪益熾兵火、中國四億民衆、惟逐趨覆滅、慨歎何堪、去年十二月廿二日、近衛首相會虛心坦懷、宣明調整中日國交之根本方針、表示將來之最大信念、其期待隣邦敦睦、共同防共、經濟提携點誠爲維持東亞永遠和平之原則之帝國不但毫無侵略中國領土、要求賠償戰費之意、更尊重中國政權、確保行政之確立、進而對撤廢治外法權、返還租界亦加考慮、此深遠識慮、誠中日二大民族福祉之基礎、本聯合委員會對於此日本政府聲明、亦有無限同感、黨部要人汪精衛先生、最近亦悔前非、宣言[illegible]、期党部復興、樹立[illegible]前途無窮安寧、今和平已現曙光、當速熄兵火、外與友邦敦厚友誼、內除共匪、廢棄党治、民衆一齊更新、本聯合委員會、當此離局、正待時以圖國家之治冀邦人君子、勿迷於聯共之宣傳、協力一致向東亞和平邁進爲盼、

與蒙疆政府緊密關係 他國固無批判之理由

衆議院預算總會

【東京廿四日電】廿四日衆議院預算總會、於午前十時廿五分開會、總議

一、昭和十四年歲出歲入總預算案、

一、同各特別會計歲入歲出預算案、

一、預算外須作國庫負担契約之件、

各議題、繼之開始質疑、

川崎克氏（民政）以爲蘇聯、紊亂東亞之秩序安定者見、關於此點、外相能努力使英美法等國充分諒解乎、

有田外相 想共產主義者之活動、今後或益形加巨、此點、固英美諸國所深知者、我國對於此點、亦當充分喚起其注意、又關於滿日華經濟提携、已會再三說明並非排擊英美諸國者、惜猶未充分諒解、遺憾之至、

川崎氏 與華中南新政權建立理想稍異之蒙疆政府、其使第三國理解之方法如何、

外相 事變以來、中國各地之樹立新政權、都係依當時情況而自然形成者、想各國亦必都能諒解、蒙疆政府與各地事情稍異、蓋有持高度自治性質對於蒙疆政府與我國之緊密關係他國固無批判之理由也、

川崎氏 防止金價下落、之根本的方策爲何、

石渡藏相 顧金價增漲需有相當外貨 故須從另方面着想、爲減少兌換券下落而起之弊害、必需以物資收回之此即種種對策之一也、又對於金之密輸出、已當注意、今後使稅關充分取締之、

川崎氏 中國聯合準備銀行券强化策爲何、

藏相 目下聯銀券、於不能代替外貨之點、有不利狀況其流通已漸次强化、今日已達億五千萬元、又努力蓄積外貨、則可漸次向代替外貨之方向進展、對其將來、有極樂觀之見解、一職之川崎氏請求數字的說明公債、

入間野銀行局長 八、傕發行額爲四十三億三千五十萬圓、其中消化額爲卅七億八千九百四十萬圓、消化率爲百分之八十七、正午休憩、午後一時半再開

日陸軍航空隊 大擧猛炸洛陽

【某基地二十四日電】山瀨部隊之中村兒森兩炸擊隊、廿四日上午十一時四十分、冒惡天候、大擧空襲隴海路要衝洛陽、猛炸戰區司令部及附近兵營、車站等、予以莫大損失、全機安然飛返、

昆明緬甸公路 軍事上無價值

【上海廿四日電】中國沿岸、被日軍封鎖、尋求海港出口焦慮萬分之國府、自昆明緬甸汽車公路開通以來、盛行宣傳道路優秀性、據最近以汽車視察昆明、緬甸間汽車公路之某外人軍事專家、談其感想、橋樑等尙未完全成中、尙有必須下車徒步聯絡之處、在軍事上既不成問題、且於商業亦無價値、廿四日中國[illegible]播重慶外電、某外人已由[illegible]乘汽車到昆明之消息等[illegible]同得到寶貝、然其反面、[illegible]車通行此路、亦極困難、[illegible]貨物汽車通行、尤其輸[illegible]品及大宗貨物、按現在[illegible]一不足語、今後此道路[illegible]之最大價値、僅有過外[illegible]道路、在安南以外之[illegible]一條之心理的効果耳、

滬工部局[illegible]

[illegible]飽受市民[illegible]

【上海二十四日電】共同租界工部局、客臘二十二日稱爲應付物價騰貴、決議對工部局員增薪、然自入本年[illegible]職員及一般民衆之間、對增薪頗有上厚下薄一部上級職員優遇懸殊之不平情勢、自由此不公平之增薪而減去重要之緊急施設如整備防火設備及其他事項、殊屬非是、致非難之聲大起、工部局側十六日雖對該事加以反駁聲明、而市民之非難益加深刻、因此二十四日工部局發表以上海各國人實業家六名組織特別委員會審議該問題之旨、日本側三井洋行副支店長濱氏被選爲委員在此租界問題極受重視之期中、該委員會作如何報告、頗堪注目云、

西班牙內亂將告結束

法國企圖擁護權益 國內輿論甚囂塵上

【巴黎廿三日電】當巴爾塞羅納陷落危機急迫之際、法國國內之人心、日咸集注於西班牙問題、以爲人民戰線頽落後、意大利勢力將伸入西班牙、而呈深刻不安、政界一部份人、倡强硬論調、主張倘意大利義勇軍在內亂終息後、仍駐西班牙本土或巴里亞里克、則當對抗、爲期法國國防之安全、法國亦佔領西班牙領摩洛哥、一面有主張爲備佛蘭哥政權獲勝時德意兩國急謀伸張計、法國亦向佛蘭哥政權派遣代表者、亦頗有力、又有主張依據客臘六日之德法共同宣言、對於處理西班牙問題開德法談判者、在西班牙內亂將告結束之前、法國法內之輿論、甚囂塵上、尤以有力之唐報、發表論說、支持保障佔領西班牙領摩洛哥之議、鑒於該報素持保守論調、各方面頗爲注目、

【巴黎廿四日電】在巴塞羅納陷落在邇之法國政府、積極確立其對策、據巴黎外交界消息、法國政府備佛蘭哥政權確立覇權時、德意兩國之伸張、決定派遣代表赴波洛哥斯且彭乖外相主張如巴爾賽羅納陷落、恐意大利對西班牙提議要求領土、故法國爲擁護權益及對抗意國計、實有向佛蘭哥側派遣代表之必要、

德意樞軸强化 意國報紙論調

【羅馬廿三日電】喬爾那電迭、意達剌亞報廿三日揭載署多蓋達主筆以意大利猶哥會談爲題之社論、論由於猶哥之參加、今德意樞軸已完全能支配歐洲如左、猶哥之入德意樞軸圈內、關於西班牙問題、德意紛爭、地中海問題、今後與德意樞軸行動一致、意大利與猶哥間結成之親善與協力之新秩序、其結果於今後數月內、即可表明在歐洲之國際的政治關係、今後之中歐東歐問題、必得德意樞軸之同意始可云云、

爲處理歐洲新情勢 英國召開緊急閣議

【倫敦廿三日電】英國政府、爲處理西班牙戰局緊迫化之國際新情勢、廿三日下午三時、舉行緊急閣議、張伯倫總理、哈里法克斯外長、鄭阿內長、尹史吉市國防調整部長、史丹利實業長、麥克唐納自治領兼殖民部長、以及賈德幹外務次長潘錫達特外交顧問等均參加、協議重要對策、約經兩小時之久、此次會議、徐巴爾塞羅納陷落後之對西班牙政策外、並關於夏哈特國立銀行總長撤免後德國國內情勢、似交有所討論、聞英國關於德國對外政策、尤爲憂慮、又傳聞西班牙問題解決後、德意兩國必益共同步驟、正式提出殖民地要求、又謂二月中旬、德國或行一部動員、政府方面、甚爲關心、總之、以十四日議會彭乖法國外長之外交演說及廿八日在北明翰選擧區張伯倫英國總理之演說、當可判明英法之方針、再加卅日希特勒德國總統在國會之演說自可明瞭歐洲新情勢之動向、

整備充實民間航空 邁進開拓內外空路

貴族院本會議

【東京廿四日電】廿四日貴族本會議、上午十時十三分開會、先將兵役法中改正法律案外兩件政府提出法案、付託於特別委員、嗣乃入於對國務大臣演說之質問、姑將對於前日園田男爵質問之暫答辯、緩於後、首由水野甚次郎氏（交友）、起立力陳充實空軍與防空完備後、

水野氏 質問曰、爲民間航空振興策、宜設置集朝野衆智之一大航空機研究機關、刻下無新設航空省之意思乎？陸軍無先設置航空本部、更進而在全國設置航空兵團之意思乎？次更關於海運國策、有所質問、

板垣陸相 答曰、防空之使命、愈形重大、陸軍意向、未以爲僅設航空本部、便爲充足、更痛感有置强力機構之必要、刻正與關係當局協議中、

鹽野遞相 答曰、民間航空之整備充實、爲建設新東亞體制計、極關緊要、因其實現、不許一日遲延、故昭和十五年以降之豫算、核出整備航空機、開拓內外航空路所需之豫算、取向此邁進之方針、他方、爲發達航空工業、籌謀設置中央航空研究機關、提高技術、尤有進步、果如何等？

木戶厚生相 答曰、關於以防空爲國民義務而法制化之問題、防空法於前春二月實施以來、卓著佳績、此在法律上雖未盤討防空爲國民義務、然將來法律改正時、亦願考慮及斯、又關於設立防空協會、刻已略有眉目、在明年度迅速謀其實現、關於將來戰之準備、現方研究、雖際如何事態、亦力期萬全云云、

吾人痛感大陸發展之現在、必要充實海運、是以此次議會、提出謀畫開拓海外航路、確立對華海運、統制對滿航路、養成優良船員、發達海運造船所必需之法律案及豫算案、

淺田男 曰、民間防空、爲將來重要之國防而防空不僅俟諸國民自覺、抑亦必須設立法規、俾其積極的擔任、况防空非僅都市、苟全國必要統一組織如所謂防空軍者之質問曰、

復次、入於淺田良逸男（公正）之質問、淺田男爵、因首相缺席、乃保留殘餘之質問、十一時四十五分散會、

電告參政會員 限期前到重慶

【上海廿四日電】據重慶來電云、因汪精衛逃出事件、竟告展期之國民參政會第三次大會、定二月十四日在重慶開會、廿三日自各地參政會員、電告在二月十二日前到重慶、

宋美齡組織 有閑婦人部隊

【上海廿四日電】對於日趨沒落之蔣介石、拼命內助之宋美齡、關於士氣阻喪中國軍之鼓舞策、種種苦慮結果、乃總動員有閑婦女、組織婦女工作隊、宋美齡於廿二日招待各長官婦人、聚集者、達七十餘名、均爲中國名流婦人、聚會一堂、實爲抗戰以來未有之事、在席上討論婦女動員工作、各婦人均稱竭私囊獻金、以爲抗戰健兒之後盾、再具體化討議結果、決定中央各機關長夫人爲隊長、總動員各機關之女職員官吏小姐、組織婦女工作隊、募集獻金、慰勞宣傳難民難童之救護、手工業之獎勵、抗日教育之普友、出征軍人家族之扶助等之各項、

鳴謝 株式會社大興公司營業所王爺廟公濟當代理保險部賠償迅速

逕啓者敝號於康德五年十一月廿四日投保本市公濟當保險代理部保商品藥材文具茶葉一式十保險金額國幣四千元不幸於五年十二月三十一日夜兩旬半鐘不愼由火爐發生火災驟事後該代理店經理及担當員前往調查確定淨損失三、七六八、五〇僅在五日內竟將損失之金額如數賠償足証該保險代理部信用之卓著及辦事之敏捷誠非其他保險會社所能及敝號感激萬分無以爲報除將賠款如數領訖外特此登報聲明聊表謝忱並介紹各界如欲保火險者望可速向該代理部接洽投保是幸

王爺廟興隆大街 同和盛啓

聲明脫離父子關係

鄙人祗有一子名煥文曾習商娶妻史氏媳不賢子不孝併均有阿芙蓉癖雖加管束置若罔聞無奈登報聲明鄙人與該夫婦永久脫離父子關係從此該夫婦無論有何違法忘爲及與親友摘挪浮借情事鄙人概不負責特此聲明

慶城 趙守中謹啓

地照焚失聲明作廢

敝有坐落瀋陽縣國太村張家堡李文才領名下則貳拾貳畝戶管一張瀋字第六一六四五號又下則貳拾畝戶管一張瀋字第一〇八一六號又三園戶管兩張毘連東至張洪恩西至高尙恩南至張榮恩北至官道等契四張於康德五年四月十九日村中發生火災一併隨房焚失除呈請瀋陽縣公署另行補發新契外特此聲明

瀋陽縣國太村住民 李春芳啓

失照聲明

啓者敝人於刀匪變亂丟失馬世麟領名中則地五畝大照一張坐落輝南縣輝發城村所西門外東至程廣大西至劉才南至警備道北至大車道嗣後無論落於何人之手概作無效特此聲明

馬世麟啓

丈單聲明作廢

敬啓者敝人於民國十七年以喬翔閣領戶價領乾安縣第四區訓字井十九號地一方計丈單一張併村基十一號丈單一張於事變後因匪患遷移將丈單兩張均已丟失除呈縣署補發新單外登報聲明無論落在何人之手概作廢紙

奉天市 喬翔閣啓

緊要聲明

聲明不賣房產人王陳氏因先夫王寶金所遺小西門外門牌四十一號樓房一所係與高占山伙領官地地上權暨建築物氏應有三分之一擬暫時不賣如高占山出售斯樓必須氏親自到場否則概不承認特此聲明

王陳氏及子王鳳鰲啓

失照聲明

敝人譚秉衡不愼將坐落奉天市瀋陽區小北街貳段拾號宅地之土地執照（面積三百三十九方米）於家內紛失抑被竊盜或小兒撕焚殊究何緣由心屬焦極但此後該項執照無論落於任何人之手概作無效除向奉天市地籍整理支局聲請補發外謹此聲明作廢

奉天大北關前草倉不通行胡同六號 振九譚秉衡恭啓

失照聲明

茲有田鶴年領名坐落舒蘭縣三區太陽村土門子溝中則地一登計十二晌東至分水西至分水南至分水北至山頭橫道子部照一張（號碼不詳）光緒十八年十二月價買杜永福之買契一紙段記證書一份於民國二十年秋呈請縣署查核於同年十二月三日奉到舒蘭公署舒財字第五一七、二號批示內載該項契照已辦理完竣由袁前縣長轉交矣始悉此項契照業已遺失除呈請縣署補發外此項契照勿論落於何人之手概作無效特此聲明

田應麟啟

遺失圖章啟事

啓者敝號柜夥於一月八號上街一時不愼致將新泰興祥記專爲起貨不作別用圓形圖章遺失此後無論落於何人之手概作無效茲因右記圖章遺失新換鴨蛋形圖章特此聲明

奉天市小西關電車路 新泰興祥記啓

聞

世友貢學戚鄉 績 哀啓者

考煥廷公富府君諱潤慟于康德五年十二月廿一日未時壽終正寢享壽八旬有一不孝孫葆康親視含殮遵禮成服謹擇於國曆二月九日開吊十日發引暫厝珠林寺卜吉安葬叨在

誼恐訃不週謹此報

孤哀子葆康泣血稽顙

期服孫國棟 樑 桓 鈞 楨 鏡 泣稽顙

喪居奉天市大東關韓家胡同二十七號

遂行移民國策 設置開拓委員會 內部分三科

【新京專電】政府遂則順應移民國策大轉換期、爲資樹立開發開拓未利用地、處理原住民、以其他附之各種計畫、近以企畫委員會一部門、設置開拓委員會、而該委員會暫設三分科會、第一分科會、執掌未利用地開發、土地之取得管理及處分、第二分科會、執掌關於營農利水開墾事項、干拓埋立、第三分科會、執掌開拓助成原住民補導云、

韓雲階團長船中 對國民之致辭

【熱河丸船上[illegible]】[illegible]針、頗堪注目、一方觀讀東亞[illegible]件之東亞全民族、果如何大同團結是也、苟此問題解決、則東洋民族、殆可征服世界、東亞全民族、大同團結、而[illegible]盟主之日本須首先確立其精神、而各民族、亦須自覺、滿洲國包括於東亞各民族協和之試驗台、互取共長處、必能爲世界最優勝之國家無疑、使更加之廿年、怎爲凌駕英美之富强國家、自此點以觀、滿洲國各民族之協和、足左右全東亞之死命滿洲國爲政者、自不待論、各民族之大自覺、亦至切要云、

新京放送歌曲團 當事者發表談話

【新京專電】自新京放送歌曲團成立以來、一般市民對該團目的似有不瞭者、廿三日經該團當事者對記者作大要如次之談話、敝團既爲公餘消遣之娛樂團體、自然以提倡高尙的音樂爲主旨、藉此機會希貢獻於國人歌樂思想之純正化、向上化、所以冠『放送』字樣者乃擬集中音樂愛好家之注意、而掀起國人之高級音樂熱、便多組織音樂團體、便多放送、使音樂發揮其陶冶感情、導生活軌道化之效能、則對國家文化之發展、不無一補、此乃敝團之第一目的、關於音樂之內容力避邪詞浮調、排除不正音樂、此乃敝國第二目的、對既成立之音樂體團決取協調友誼態度、互相勉勵之云云、關該團之將來結果、頗值一般市民之期待云

產業開拓團幹部 卅七名抵京

【新京專電】以第八次滿洲產業開拓團幹部、入哈爾濱訓練所訓練之土屋人知氏以下廿二名、及青少年義勇隊幹部候補生鈴土正氏以下十四名合計卅七名、於茨城縣內原訓練所第一大隊長川山光秀氏率引下乘廿四日午前八時十五分抵新京驛列車、途過國都、一行遲留該地訪問關係機關後、廿五日午后十一時五十分、北上、赴哈爾濱、

西北部國境平穩 三毛顧問視察談

【承德專電】自十七日以來、視察西北部國境方面之第五軍管區三毛主任顧問、現已事畢歸任、據談該方面治安狀況如左、於西部國境附近蠢動之李張明匪、經國軍及警察隊討伐竄入察哈爾盟實源方面、又隆化縣東部縣境之占山匪、亦被立高討伐隊殲滅、西北部國境地帶、極其平穩、通至多倫之恩道口一帶、現在爲廣漠之高原、在奉直戰前、有大批住民、圍場縣刻已樹立該地方開拓計畫、去年移植六、七十戶、利用耕種機動手開拓、又第五軍管區、亦於該方面配屬獨立屯墾隊、去年度開墾旦七十天地、而今年度計畫開墾三百天地、此方面之開拓、於通至多倫之國境警備完成上、有重要使命、

遣歐使節團歸國途次

[illegible]

蘇聯軍隊在極東地方 演習示威欺騙國內

【哈爾濱電】[illegible]行炸破作業、盛行構築、最近特往山洞方面之戰[illegible]頻緊、軍需品裝載之載[illegible]動車、亦絡繹不絕、特堪[illegible]此亦可觀測爲糊塗張鼓[illegible]件之敗戰、及爲援蔣之背[illegible]制的盲動、

大連歡迎陣完成 使節團今日抵連

【大連專電】滿洲國遣歐使節團一行、將於廿五日午後八時乘熱河丸抵連、[illegible]

韓團長一行船中 接到國民信號

【熱河丸上專電】[illegible]

奉天市公署 科長連絡會議

奉天市公署於廿四日午後二時舉行科長連絡會議、四月下旬於奉天舉行關於第二回全滿都市問題會議提出議案、有所協議、關於市財政自主權附點之件、關於吏員制度存置之件、▲阿片麻藥斷禁政策再檢討之件、及他議案並決定提出、▲家賃暴騰對策、▲道路法發布急速進行之件、懇談事項云、

舊年食麵無憂 麵粉配給組合結成 全國各地極謀普及

【新京專電】爲謀麵粉配給圓滑化、在經濟部及各省公署、急於在各地設置麵粉配給組合、而對於因諸般事情組合結成遲緩之地方、考慮其所予民心之影響、決定取由聯合會直接向業者配給辦法之方針、以期配給圓滑、而此畢竟爲一時的辦法、依然在各地不變極力斡旋配給組合結成之方針、刻下已告結成之配給組合、計有十六所、近則佳木斯、興安南省、興安西省、亦豫定結成茲誌該十六所如下、熱河海拉爾、鐵嶺、哈爾濱牡丹江、安東、撫順、齊齊哈爾、奉天、口、四平街、吉林東部、新京錦州、濱江省縣旗、間島

參議府會議 可決事項

【新京專電】在十六日之國務院會議、可決之如左諸件、已於自二十四日午後二時開催之參議府會議、審議可決、故豫定於二十六日頃公布、一、捲菸稅法 二、關於對康德元年勅令第百五十六號、輸入貨物之內國消費稅之件、三、地籍整理職員養成所官制 四、地籍整理局臨時職員設置制 五、高等土地審定委員會官制中改正之件、

小學童赤誠獻金

鐵西小學校一年生高木安子(七歲)女士小川洋子(七歲)、一井稔(九歲)女士、赤誠、在事變下、極認識意義、實行實踐節約奉自去年八月許便相約定、用錢全部作爲貯金、又通六圓七角一分、以步代車、儉約其錢、因由鐵西分會、以國防獻金、送至關東軍兵事部奉天支部、關係官對此等兒童赤誠、痛切感激、即採取其手續云、

食糧又復昂貴

【寬甸】本縣災害頻仍、食糧缺少太多、已屢誌報端、幸經當局百般救濟、始無餓殍之虞、價亦平穩、而近來各種食糧、又都增價、如包米每斗由七八毛增至八九毛、大糧子由一元增至一元二、粳米一元四增至二元、其他可以類推、買糧者無不叫苦云、

昭陵原上 代用官舍五百戶建築

滿洲房產會社奉天支店、鑑於該會社立之使命、本年度事業計畫設建築代用官舍約五百戶、敷地北陵新設土地、刻已預定、目下向新京本社呈請中、俟資財齊備後、即漸次動工、預定年內完成、奉天之住宅難、茲可緩和云、

法院旁聽錄 否認强盜殺人 情節頗有理由

楊青海梨樹縣人年三十歲、上訴奉天高等法院、因案卷被發交奉天地方法院審理情形、業經詳誌本欄、該案已經無罪、檢察官不服上訴奉天高等法院、經審判長李範開理、茲將筆錄記下、

問、楊青海多大歲數、答、三十歲、問、那縣人氏、答、梨樹縣人、問、住什麼地方、答、住桑家窩棚、問、你家有什麼人呢、答、有父親叔父、問、梁萬義(已死梁萬恩胞兄)住什麼地方、答、住梁家堡子、問、離你家多遠呢、答、十里地、問、你幾時自衛團兵來呢、答、大同二年起至康德三年才不當的呀、問、誰僱的呢、答、村長、問、因你犯强盜殺人罪、經奉天地方法院宣告無罪、檢察官不服上訴本院、你有什麼答辯呢、答、我太屈啦、問、康德四年一月十五日、發生强盜殺人、尸親在原審到案、都說你搶的、你說麼搶、有什麼證據呢、答、我上李家崗子劉禎家要錢去來呀、問、在甚麼時候呢、答、晌午時候吧、問、欠多少錢呢、答、三元九毛四分、問、穆村長欠你多少錢呢、答、三元、問、你到會上有甚麼時候呢、答、日頭平西、在劉禎家吃的飯哪、問、吃什麼飯呢、答、吃小豆付高糧米飯、問、吃完飯有甚麼時候呢、答、日頭落啦、劉禎給我三升小米子啊、問、由劉禎家又到那去啦、答、到穆村長家去啦、問、你家在劉禎家那一方面呢、答、西南方、問、梁家堡子住在什麼地方呢、答、正西、問、你在甚麼時候到的家呢、答、九點多鐘吧、問、因什麼說你强盜殺人呢、答、有仇、如果有我、那三個胡子都化花臉、我怎麼不化花臉呢、問、你由劉禎家出來、又到穆村長家來嗎、答、是、問、坐多少工夫呢、答、等不一會就走啦、問、到穆村長家有別人麼呢、答、有劉警長唐化民團丁徐桂珍王青山顧顯達以共五六個人呢、問、都看見你啦、答、是、問、你那天穿的什麼衣服呢、答、青破羊皮馬褂呀、問、戴的什麼帽子呢、答、軍帽樣的帽子啊、問、帽胎什麼色呢、答、青色、問、穿的什麼鞋呢、答、家作的棉鞋呀、問、穿的什麼褲子呢、答、青棉褲啊、審判長宣諭、本案候調查、蹔押下去吧(閉庭)

孫吳屢遭祝融光顧

【孫吳電】縣公署雖極力於防火之宣傳、而孫吳之火災竟成一名產、入本年以來、已發生三起、廿四日又前後有兩處失火、蓋午前零半左右、由春陽街滿鐵獨身宿舍白山寮之煙突失火、轉瞬間火勢蔓於全寮幸經軍隊、消防隊之活躍、得免延燒、三時左右雖已熄火、而餘燼尙未化消、十時左右由距該處七十米之永代町大森旅館五號室壁爐起火、消防隊等雖以必死努力消火、但因水不便利、而至完全焚毀、迄午后一時方熄火云、

奉天苦力群激增 勞工協會努力斡旋中

躍進都市奉天之工業地帶鐵西各工場、於現在不足約一萬名之自由勞動者之際、最近發生苦力之氾濫怪現象、商工都市奉天之各種事業活動歟與人口激增同時、日見發展、俾各種從業員不足之際、最近以奉天驛鐵西地區爲中心、失職苦力群氾濫、共數約達五萬、此乃入去年結冰期、就業於中北兩方面者、但因需正移動至南滿於不知之際達可驚之大量、重視此等苦力之於社會治安上影響之當局、目下行實態之調查以期對策之萬全、一方勞工協會亦盡力於勞働者之就業斡旋、勞働票之發給等、着着舉其實績、最近一日平均有五百名發給勞働票故異常繁忙、於有浮動性之此等苦力中、於其就業之際爲不正行爲者、故對發給之圓滑化、該會亦正加以異常之努力云、

北陵附近住宅地 賣出決定

奉天市由去年十二月一日至廿五日間、北陵附近住宅地並一部商業地域、十萬坪實行官賣、右報名者三百五十五枇、百八十五筆(未抽籤者百十八筆抽籤者六十二筆)、及廿四日午後三時半於市公署舉行抽籤正式決定、然該公賣之地域、萬年街五十二筆、面積五萬六千六百七十一平方米、金額三十二萬七千十六圓四十五錢、小安街五十三筆、四萬二千四百八十平方米、金額廿六萬千八百卅五圓七十錢、小平街八十筆五萬七千二百二二平方米、金額廿六萬六千七百卅五圓六十五錢、總面積十五萬六千三百五十三平方米、金額八十五萬三千六百四十七元八十錢、

株主總會並株主臨時總會公告

敬啓者茲訂於康德六年一月二十七日上午十二句鐘在本會社內召開株主總會并於同日午後二時開株主臨時總會討論左開各項事宜屆期請攜帶與存本會社印鑑相符名章出席與會除分函通知外特此登報公告此致

各株主台鑒

株主總會附議事項

一、康德五年度(第十五期)營業報告書、貸借對照表、財產目錄、損益計算書承認案

二、康德五年度利益金處分案

三、本會社董事任期已滿應行改選案

株主臨時總會附議事項

一、修正本會社章程案

康德六年壹月七日

奉天惠臨火柴株式會社 董事長張保先謹啓

奉天市華盛東聘任常年法律顧問公告

茲聘任李雨春大律師爲本號常年法律顧問關於本號使用商品並商標圖樣於康德五年十一月十六日已取得特許發明局商標專用權證明書如上圖形商標見本敬希賜顧諸君認明購買庶不致悞倘有對於本號商標意圖僞造或仿造而行使販賣情事概由李雨春律師依法保障特此聲明

奉天市小西關莫家塘子胡同七號

辦理士律師李雨春通告

本律師茲受奉天市華盛東聘爲法律顧問倘有對於華盛東商號商標意圖僞造或仿造而販賣情事一經查出本律師依法保障之特此通告

奉天市大西關廣泉通前胡同五號

失照聲明作廢

照名	原上	現行政區劃	面積	四至東南西北	種類號數	發給年月日
王金升	呼蘭屯	三區呼蘭官材碯子屯	十晌	封堆曲分	四三七五	民十三十
金殿陞	呼蘭屯	三區呼蘭老道溝東村	四晌三畝	水韓清字	二〇一七六七	民七十二廿
張福富	太屯	富太河甲土頂子村	九晌七畝	侯業主淸字	五七一九一四	民七十二卅
白祥林	本城	磐石街永勝甲一牌一	四十方丈	陳姜河陳淸字	三四二三七八	民十四十三
王臣石	頭屯	四區細林河李家村	五晌四畝	李官道顧道基字	〇四三七九	民十四二十六
王忠士	集廠屯	三區呼蘭八個頂子村	三晌	王分水分水淸	九三 第二號	民十四十十六

右記土地執照於大同元年事變被匪喪失王金升等五名毀傷王忠士一名除聲請磐石縣補發外特此聲明作廢

磐石縣 王金升等謹啓

丟失地照聲明作廢

啓者敝人趙恩榮有領名地九段坐落奉天省海龍縣二區永濟村內戶管大照九張因大同元年刀匪變亂即將敝人升科管照完全被匪搶去至今七年餘杳無踪跡現經敝人在縣公署呈請補發新照外理合登報聲明嗣後此舊照無論落於何人之手一概作廢恐未週知特此聲明即將所失大照戶管號碼土地畝數開列於後(一)領名戶管(龍字一四八〇號)清賦中則地一段二十畝(二)領名戶管(龍字一四八一號)中則地一段十五畝(三)領名戶管(龍字一四八三號)中則地一段十五畝(四)領名戶管(龍字一四八二號)清賦中則地一段二畝九分(五)領名戶管(龍字一四八四號)中則地一段十二畝一分(六)領名戶管(龍字一四八五號)中則地一段八十畝六分(七)領名戶管(龍字一八五〇號)中則地一段十五畝(八)領名犬照(海字三一五三〇號)中則地一段二十畝(九)領名戶管(海字三一六一八號)中則地五十畝

海龍縣二區永濟村管業人 趙恩榮啟

荷託公司資本主郝敏政緊要聲明

啓者敝人家嚴郝金聲(字佐臣)獨資在奉天市小西關大什字街北長發園北胡同門牌四號創設荷託公司運輸營業已二十餘年又在長發園胡同門牌三號(瀋陽區小西街二段長發園胡同門片三號•房契五十三號)置買房產一所計房二十五間不意家嚴於康德五年十月二十日病故遺有繼母劉氏庶母劉氏(名顯西)先父生前時曾同衆親友立有遺囑言及『我故後在奉天自置房子願西汝母若能在此安守所得房租永遠有享受之權惟但有願西汝母在汝不得將此房產故意處分將來汝母不在時汝有最後繼承之權』但此項房產契照及先父印章與敝人郝敏政舊印章等均在庶母願西手內經敝人再三索要庶母不肯交出敝人尊照先父遺囑不得故意處分右記房產祗許庶母願西自行收用該房產租金如用右記地點房照抵押借貸或典賣時不經敝人親自到場簽字無論落於滿人外人手內作爲無効除號內現用金聲長圓形小戳外如有人用先父印章及敝人印章借貸款項担負保證等情均作無效特此聲明

康德六年一月二十日

荷託公司資本主 郝敏政謹啓

奉天職業養蜂學院招生

額數 實務科三十名 函授科不限『男女兼收』

資格 高小卒業或有同等學力者 函授科不限

報名 在考期前來信報名報名費一元寄至本院可也

考期 康德六年二月二十五日有証書或機關保送者免試

校址 奉天市大北邊門外中央馬路北『簡章附郵票二分即寄』『但先報名』

出品部 蜂種 蜂王 集礎 蜂具 蜂蜜預約

錦縣公署初等教師募集廣告

一、名額十五名(不限男女)二、資格師範或初中以上程度者三、報名手續履歷書像片卒業証書願書提出本署教育科四、報名期限康德六年一月九日至三十日五、試驗日期及地點一月三十一日午前九時在錦州市中央國民學校六、試驗科目甲、筆試國民科算術体操(建國後新制師範卒業者得免筆試)乙、口試体格檢查七、待遇月給三十元以內

一月十七日

學生募集

(詳細情形請閱一月十五日本報之廣告)

哈爾濱醫科大學附設 哈爾濱齒科醫學校

博濟醫院 奉天市大西邊門裡

診療內外各科病症 戒除毒品慢性中毒

分院•奉天市鐵西南六路興順街 (備有病室 入院隨意)

院長 羅榮閣

滿洲國舊郵票長期買賣 過渡新票一併買賣

備有價目詳表函索請附郵票二分空函恕不答覆

注意 舊票須用剪子連同封皮裁下勿傷票齒在包裹上者用涼水泡廿分鐘再揭如有戳重破壞缺齒者均不收買

特點 啓廸文化 增進儲蓄 廢物利用 價碼克己 距離較遠 通函交易 付款迅速 決無欺弊

奉天市大西關大街下頭路南門牌一二〇號

滿洲郵票會社啓

秋農醫院

電話 二•一〇一三 三•〇九一二

診治各科病症住院方便解除各種毒品中毒 (地址奉天市南市場十一緯路)

分病舍奉天市南市場東緯路

因本院病室不足應用新建分病舍一所庭院寬濶六畝植木樹北章空氣新鮮適於養病收費低廉

院長 苗秀新(滿洲醫大畢業)

奉天市瀋陽日語學院招生(原名奉天協和日語學院)

級別 高等日專商業科 中等日專商業科 補習科

資格 高等日專商業科 限舊制初中畢業或有同等學力者 中等日專商業科 補習科 限舊制高小及國民優級學校畢業或有同等學力者

報名 自即日起至二月二十日止

考試 康德六年一月十四日 二月二十一日(有証書及証明書者免試)

開學 康德六年二月二十二日

宿舍 本校爲遠道學生便利計備有宿舍

校址 奉天工業區五馬路南三街

另有詳細簡章函索附郵票二分即寄

瀋陽中國銀行

存款	匯款	放款	其他業務
定期 活期 存款利息優厚手續其他簡捷	電匯票匯信匯 國內外各埠均可通匯	抵押放款貼現放款	進出口押匯代理收付事項

城內行電話號碼 四、二〇三一(五) 三、四四一八(二) 四、二六一七 四、三三五三 營業專用

南滿站辦事處電話號碼 三、四四一〇

貝兒曼

立止咳嗽藥

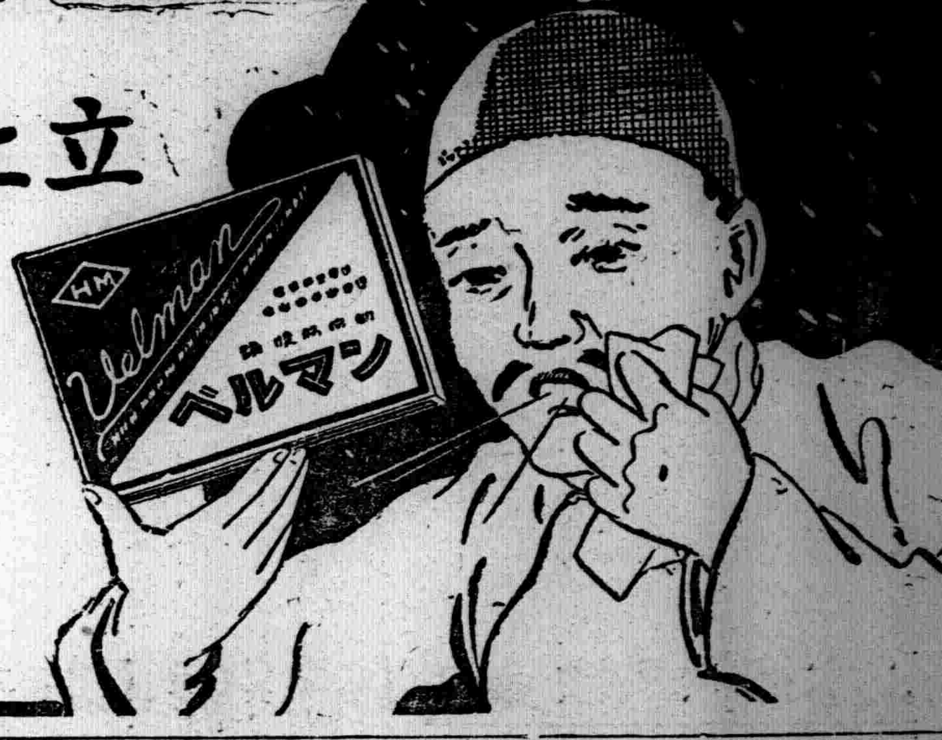

貝兒曼的特色
止咳·化痰·奏効最著
藥無癮性 保護心臟
老少亦能 收効安全

「貝兒曼」並無如從來止咳藥所招來頭痛、嘔吐、耳鳴等不舒適且含危險的中毒症狀之虞

不特有鎭定頑咳、化痰易吐、疏通吸呼之功、且防止心臟衰弱之効、故對於一般之痰咳有効、自不待言、對於喘息、百日咳等慢性症狀用之尤爲適宜、藥効之顯著誠超越類藥叢中也。

主治
感冒性痰咳、喘息百日咳、氣管支炎肺結核性咳嗽、嗄聲、呼吸阻害等

價（藥一三十錢 一円五十錢 二円）

總發行處 大連 丹平商會藥房
代售處 奉天 日本賣藥會社
同 哈爾濱 井上誠昌堂
同 奉天 佐藤廣濟堂
同 新京 新京藥品會社
同 新京 新非藥房

◎其他各地大藥房均有出售

能以治愈脂顏與疙疸

麗王洗臉雪花膏功効

專治面部脂肪過多黑斑粉刺其他化裝不能出去爲我人所嫌惱但麗王雪花膏能除去並可急速變爲白嫩艷麗凡試用麗王雪花膏一次無不口稱麗王雪花膏之功效而讚賞焉

麗王雪花膏使用極簡便

先將如黃豆大程度之麗王雪花膏放在手中用水化開即有如眞珍般之水泡每日二回以後繼續用是水洗臉即去面部一切不潔

洗後之面部變成艷麗之肌膚

麗王洗臉雪花膏內含有舊時之漂白力殺菌力及著名之硫黃並有克羅易得等多種成份故面部之粉刺雀斑黑色及其他等症均可去除而變成極美麗之肌膚

▲脂肪顏須用！
▲疙疸須用！
▲酒刺須用！
▲面色粗黑須用！
▲雀斑須用！
▲點痕須用！

日本定價
小瓶　一元四角（寄費四角五分）
大瓶　三元四角（寄費四角五分）

本舖株式會社
麗王商會
日本東京市神田區小川町一町目小川町ビル
（振替口座東京八一八一番）

オン洗顔クリーム

麗王洗顏雪花膏

絶妙好烟

吸者盛稱

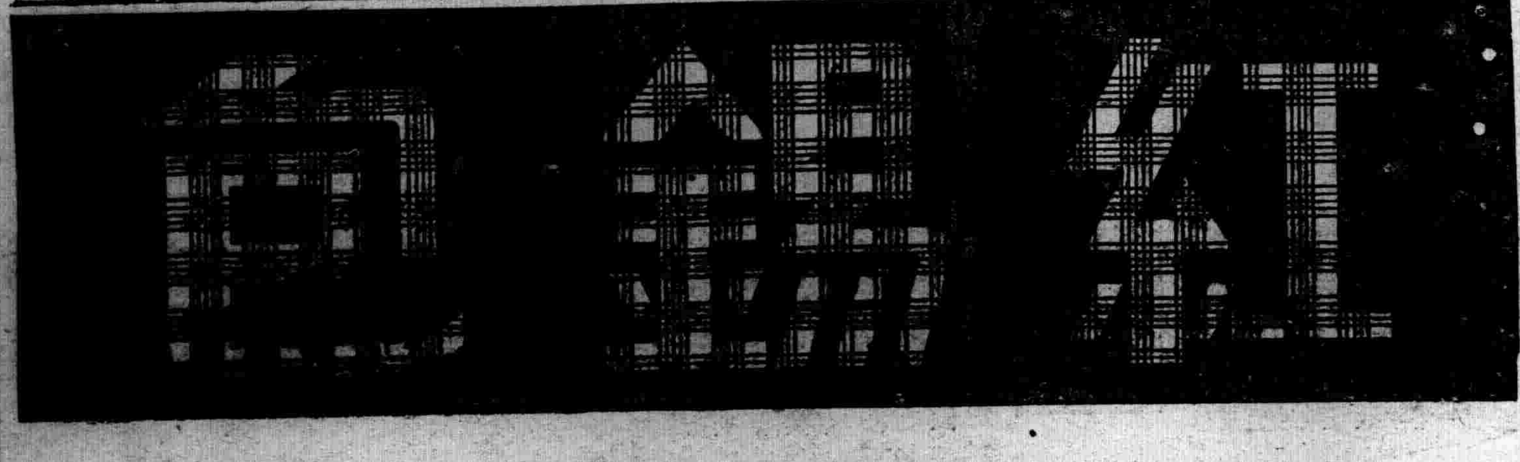

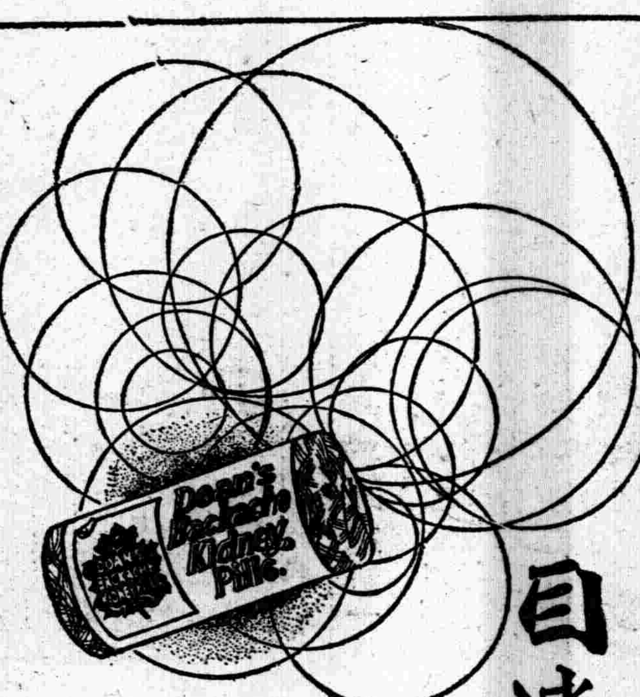

目迷五色　惟此最佳

兜安氏利腎丸

問世六十餘年治療腎病及泌尿系失常等症功效卓著非他種所能比擬也

兜安氏西藥公司啟　上海江西路四八九號
各大藥房　均有出售

K.P.

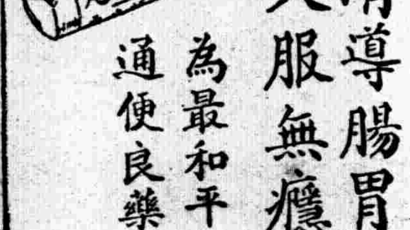

便秘無憂
「兜安氏小粒通便丸」
清導腸胃
久服無癮
為最和平之
通便良藥

L.L.P-819

森永牛奶粉

滋養豐富
質優價廉
兒童服之
活潑强健

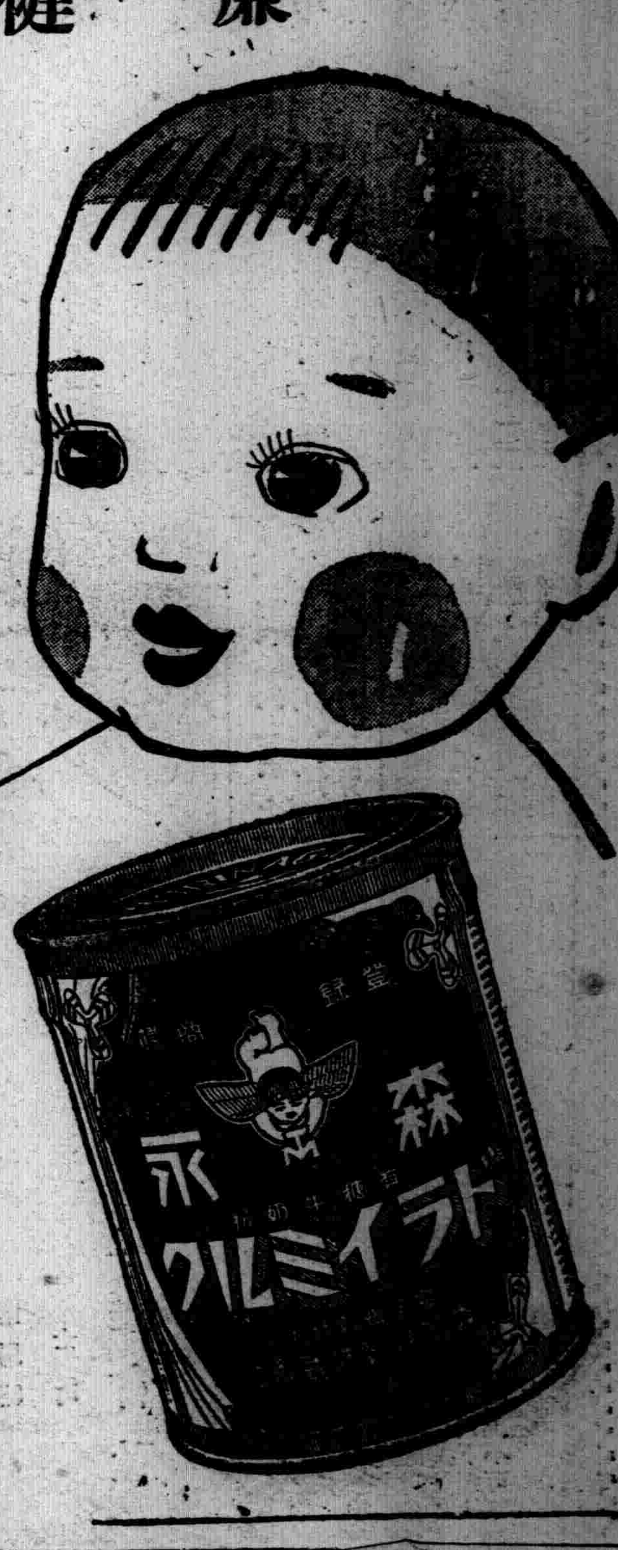

用法簡易
以開水冲之那可飲用也
◉特爲優待愛用者
罐內長期帶彩

世界珍聞及其他

香山及玉泉山等處 風景均極優美

凡是初到北京的人們、遊畢頤和園、不必返城、可雇車逕赴香山、至飯店休息、次晨、開始遊覽西山名勝、

香山、是西山之一脈、名勝處所有靜宜園、爲慈幼院院址碧雲寺、臥佛寺等名刹、碧雲寺爲舉國知名的廟宇、原名碧雲庵、寺門外夾種松樹、一溪橫跨石橋、清幽異常、門外有石獅一對、爲明時遺物、雕工絕美、殿四層、佛像偉壯、均銅質、後殿有中山堂、羅漢堂供羅漢五百零八尊、皆銅質金身、形像各異、水泉院、水質澄清、自石罅中瀝出、爲全寺及附近居民之飲泉、塔院古松交蔭態蒼秀、塔上爲衣冠塚廟中御製匾額極多、

玉泉山、在萬壽山（頤和園）西五里、山勢嵯峨、秀蔚天然、山崖有巨竇、泉水上射、白如雪、勢如虹、鑿石狀螭頭泉自吻中噴出、名曰噴雪、崖上有碑、鐫天下第一泉、『玉泉趵突』四字碑係乾隆御筆、俗名玉泉垂虹、燕京八景之一也！水味甘冽、最高處名妙高台、上建白塔、高九丈九尺、共七級、有石梯可登其巔、又玉泉山麓有洞出水、味亦芳冽水流入昆明湖、曰『龍泉』、上有望湖亭、風景絕佳、

臥佛寺、又名普覺寺建於唐朝、臥佛爲元時所造、長二丈銅質、院中有娑羅樹、傳爲佛國寶樹、可療心疾、全寺古柏參天、蔭森匝地、爲香山別具風範的廟宇、壽安山、在寺西北、峯巒迴合中平塘可居、又名退谷、有水源頭、白鹿岩、退翁亭、廣慧庵、石上檜諸名勝、淸泉茂林、鳥語花香、此正其時、

又香山山麓有半山亭、極爲險要、山下有紫色牌坊、題「萬山鍾秀」、右方有泉水、下流各瀑布、登山至雙淸別墅、內有二池、蓄金魚甚多、左行即下榻之飯店也、香山最高峯『鬼見愁』、形勢巉險、西北玉皇頂、在山之北部、羣峯懷抱、朝拱至尊、洞中小泉淸水上湧、旁有洗心亭、山頂鑿孔、謂可透月光、又名大羅天、中山台高三丈、原名碉台爲淸時練兵之所、香山西有見心齋、昔爲養金魚之所、今已荒廢、

方言關係

北京天津什樣雜耍 在上海總不能叫座

南北方言不同所以戲曲的趣味各異、譬如北方丑角抓哏、到上海就不會引人笑、小蘑菇只能在京津要貧嘴、張冶兒只能在上海要貧嘴、易地照樣不行、以梅蘭芳那麼紅、今夏到香港演戲、不如薛覺先能叫座、這不是藝術的問題、完全是方言的問題、

從來大鼓書在上海一頭幾天也許能轟動上海人來聽但是能拉長座兒、還是黃河以北的山東河南河北這幾省人、就以去年的評戲喜彩蓮而論、開頭雖鬧熱一時、長久下來、終難維持這次白鳳鳴一行在四馬路大羅天唱大鼓、自始至終、座位最多五成結果不但園主賠本、白鳳鳴等連包銀也拿不着、嘔了一肚氣、於去年底重返天津、

白鳳鳴板眼做派、雖是極力摹仿鼓王劉寶全、無奈先天不足、後天不能保養、腔調低弱字眼又頂不上去、反不如八角鼓之謝瑞芝、滑稽戴少甫于俊波能叫座、班內鼓姬只有姜三順聯幼茹嗓音尙好、幼茹好名她預備一本紀念冊、由許秋帆（前上海交涉員）出頭、遍請上海名人簽字、姜三順喜與文人來往、上海包小蝶贈以律詩一首、文曰、『三秋忽報滬明珠、順序鳳聲一葉梧、名譽播揚孚衆望、角宮音律與人殊、來禽彩色欣初展、中曲柔聲別有途、演古描金成絕唱、藝林拍掌盡歡呼』、可見他與上海文人關係不淺啊？

美國新發明攝影穩定器

用小型攝影機我們練習照像時、常常不穩、以致照出來的像、歪歪曲曲、難看已極、現在美國發明一種『穩定器』就是一根長約一尺餘一根皮管帶、端有一螺旋反套手背、以大指食指指緊螺旋、攝時毫不搖動、一時稱爲攝影界中之恩物云、

北京黃金大戲院 刻正籌備建築中

北京西單牌樓恒豐綢緞店舊基、將建築大戲院之消息、已誌本欄茲聞該戲院已定名爲北京黃金大戲院、股份方面、除已由發起人認足過半外、所餘之數、一般有產階級、對於此舉、均異常感覺興趣、紛紛踴躍趣認、現在關於工程設計、業務方針等接洽事宜、正由負責主辦人郭諒欽氏極積進行中籌備處地址、暫設西四小拐棒胡同九號、預料將來此偉大戲院落成、當必壯觀古都、騰譽國際、此則吾人引領而望者也

法國路易十六世皇后放生鯉魚 經百四十餘年至今尙存

關於動物生命之研究前已數誌本欄、最近據法國某動物專家、經多年調查結果、研究動物壽命平均數如下、

（一）鼠最高壽命五六年、（二）貓平均十四年、最長二十三年、（三）象壽高百年以上、（四）馬類平均十五年有達三十年者、（五）豬平均二十年、（六）牛二十五年至三十年、（七）獅虎熊平均三十年（八）鸚鵡普通、八九十年、澳洲白鸚鵡有享壽一百二十年者、（九）鵝壽命常逾百年、（十）鯨魚壽命最長、普通數百年、（十一）鯉魚壽命、普通二三十年、但一七九三年法國路易十六世皇后所放生之鯉魚、最近在瓦葉爾湖中取出、此魚已壽高一百四十四年、碩大無明、

北京西郊一幕情殺案

北京宣武門外南橫街美聚成煤廠、有夥計柳定順、年三十許、京西門頭村迤南李格莊村人、於數日前曾接家信、謂其妻于氏不安於室、與鄰饒振山發生秘密、醜聲四揚、令伊速返規勸、免生事端、柳於接信後、以妻如此不守婦道、異常忿恨、當於廿一日告假返家、比至家後、當時並未返回、便先探詢究竟、結果探明果係事實、便萌殺機、旋於晚間探知饒某確在伊家與于氏同眠、即於夜間越墻入院、踹門入室即以木棍將男女痛擊、當時男女各已負重傷、血水四濺、饒當因頭部被棍傷十餘處、移時殞死、于氏因傷亦已暈迷、柳於行兇後、即行往本管第五警察所自首投案述明前情、經警往查饒已殞命、于氏僅有微息即欲送醫院救治詎旋竟因傷後受風、致亦身死、經警提訊前情便據情咨文地方法院請派員詣驗、以便殮埋、已經檢驗掩埋、兇犯柳某已解法院依法判罪云、

夏佩珍與奎德社 糾紛已告解決

影星夏佩珍自前被奎德社約來出演北洋、原定合同在津出演三月、但演至半月雙方發生糾紛忽告輟演詳情已誌本欄、自事發生後、經人出頭調解、方幸告圓滿解決、聞前在滬奎社約角人與夏批合同時、交夏包銀六百元、歸好至津後夏之家庭生活用費皆由該社担負、夏此來共五人、父及弟一妹二、日由該社供給用費一元五角、前六百元在滬確已用罄、故來津後頓爲窘迫也、因故輟演後、該社本擬送夏返滬、不准在津京兩地參加他班演唱、故成糾紛經調解後、該社已將在滬所定合同作廢、今後對夏之演劇在其自由、不再加以干涉前提擬送其返滬之百元路費亦作罷論、及對夏之生活供給亦於即日停止、而夏及伊父弟等於十八日上午已搬往華界友人處暫住擬稍作修養、即去北京仍與小蘭芬合作、決演其新劇、返滬期決定在明春云、又聞夏佩珍在滬明星公司與王次龍合拍某部武俠影片時、因一時不愼、致由高架跌下、竟將下部摔傷極重、至今尙未痊愈、腹部屢犯濕痛、至外傳其已懷孕之說、實爲不確也、

山裏紅

北京的山裏紅（即山楂）、從七八月下樹、通衢或廟會中觸目皆是、小販用蘸繩貫成串、每串穿六十個至八十個、價約三四十枚、小販斜披肩頭、路侑膊携若干、手內總拿着兩掛、站在衢要路口、每向遊人高擧讓曰、『您來兩掛好果子吧！』我們不打算買、自可置之不理我們如想買的話、接到手內一看、確屬不壞、個也大又沒傷遂議價、但是、小販要很厲害謊、約賣三四十枚一挂、敢要兩毛錢、我們還價不愼、輒墜其術中、實則給多大價、立刻也不賣、容顧主走後、小販該搗鬼、把先拿的兩挂『樣子貨』藏於暗處、再喊請回來、令顧主重挑、不過挑、也絕沒那兩挂、強差不多都有點毛病、不是個不均勻、便是磕碰、近年顧主發覺隱秘、盡因此爭吵、有一最好的法子對付、小販身上山裏紅纍纍、自然不易尋得、只找着變股藏繩穿的無愧、即是樣子貨、或是當交在我們手內時、先把話說淸楚、只要一抵換、別怨講停妥不要、小販遂也計窮了、

山裏紅生吃、味奇酸、太雜下嚥、『涼貨車』迎合心理需要、用沸水煮熟、去皮挖核、用白糖拌成漿糊形、曰『抹子糕』、多加些水成稀湯、曰『山裏紅湯』、鮮果局炮製最佳淪入賣桂花酥糖去走胡同、滋味就不能講究了！南貨店的金絲蜜、糕也是用山裏紅磨成、惟放白糖蜂蜜、煉作塊狀、性極甜、頗稱適口、更有一種『紅果』、把山裏紅去皮挖核煮熟仍成整個、用白糖蜂蜜漬、爲冬季優良食品、溫扑乃取小山裏紅、祗挖核不去皮、炮製如炒紅果、也很耐嚼、並且、山裏紅在冰糖葫蘆中、是爲大宗物品、細者裏澄沙餡、惜價甚昂、到新年白雲觀廠甸賣的大糖葫蘆、比冰糖葫蘆遠甚、祗刷一層米糖（糖稀）、迸畢抗兩串回來、非常高興、即便弄一衣服米糖都不怕、總算不空來一趟了！

余叔岩家裏最講究 人均呼之爲安樂窩

有人評余君叔岩、謂、『小余不但人品好、藝術好、當華燈市上、坐在那小暖閣裡、談談講講、吃吃喝喝、躺躺抽抽、這個人什麼都是好的、由此小暖閣出來、覺得茫茫人海、什麼都沒有在小暖閣裡那樣雅、那樣才是人的自然、』此種評語、極爲一般人所贊同、故咸呼余家爲『安樂窩』云、

燕都古蹟考 (184)

故宮乾淸宮丹陛下、有洞一、宮中稱之曰老虎洞、上爲甬道、洞中甃石作穹窿形、橫貫東西、可通往來、明天啓間、熹宗常於月下、率小內侍捉迷藏、潛匿其內、陳天啓宮詞云、『石渠深處夜迷藏、霧露漾漾護月光、捉得御衣尋放手、名花飛出袖中香、』相傳甲申之變、宮人多匿於此、嗣經李闖入宮、貞烈者慮遭其辱、竟碰壁以殉、迄今血跡朱殷、仍留壁間、陰雨時尤顯、不佞曾往驗之、良信、

老伶俞振庭病故 尙小雲李萬春代籌喪費

武生碩果俞振庭、爲已故老伶工俞菊笙之子、曾與已故楊小樓同時馳名於菊苑、斌慶社科班、即爲俞氏所創辦、晚年因患半身不遂病、久已輟演、在前外百順胡同三十號家中療養、奈纏綿日久、以致財產耗盡、醫藥乏資、窮困異常、前數日病勢轉劇、詎料二十一日下午六時、竟在寓逝世、按俞氏年五十九歲、現有三妻、長子俞步蘭、四子俞世龍均在家、三子三聋、隨伊二弟贊庭現在大連、三弟華庭遠在奉天、但其三子均非親生、又武生孫毓堃係俞氏外甥、俞氏生前對班努力整頓、造出人材甚多、現任戲劇分會會長尙小雲、趙硯奎等、特召集會議、對俞氏善後、擬設法籌辦一切又青年武生李萬春率永春社全體社員、二十二日晚在慶樂戲院演戲一晚所收戲價掃數贈送俞宅、爲治喪之用、因李與俞氏有師生之誼故也、聞俞宅定二十三日接三、停靈九日、並在家搭棚辦事云、

秘密電話

這是去年調查的、倫敦的電話加入的、有六十萬還六十萬加入者之中、有兩萬名的名字、不印在電話簿子裡頭、眞是奇怪的事情、其實是名士啦、有錢的啦、或者是帶着官方特殊任務的人、恐怕用電話、威脅或是欺詐、所以用秘密電話、

私立 瀋陽商業學校招生

一、名額　第一學年新生二〇〇名
二、資格　高級小學校畢業者並有同等學力者
三、報名　限考期一月廿八日止及學力證明書文件連同報名費壹元親送或郵寄本校均可
四、考試　一月廿九日
五、科目　國文　算術　口頭試驗
校址　奉天市大北邊門外中央馬路
電話四―三九一五

奉天協和學院招生

一、級別　初級中學……限三年生　高級中學……限初級中學卒業者　受驗預備科……限國民高等學校卒業者
二、報名　限考期一月廿八日止及學力證明書文件連同報名費壹元親送或郵寄本校均可
三、考試　一月廿九日
四、科目　口頭試驗
校址　奉天市大北邊門外中央馬路
電話四―三九一五

奉天日語學院招生

宗旨、（本校設立於大同元年三月一日以造就日語及實業人材爲宗旨）
級別、（高級科、中等科、附屬高等補習科、初等商業科、）
額數、（高等日專科、中等日專科、各壹百八十名、高等補習科、商業科、各壹百二十名、）
報名、（自一月一日起至同月二十八日爲止）
試考、二月一日（其在公立或公認學校畢業者免考、本校對距省較近之通學生有鐵路月票）
校址、總校　奉天小西邊門外總站北鐵路局舊址　分校　奉天大北邊門外中央馬路（本校備有簡章函索附郵票四分）

急告滿洲高等簿記學院畢業生

頃接官廳及會社來函、擬採用本學院畢業生如有未就職者速示本學院、以便推荐、特此登報通知、

滿洲高等簿記學院 招生

頃接各地官廳及會社來示、擬大量採用本學院畢業生優良者、充任會計員、查以前畢業生不足採用、故爲養成此等職員起見特此登報招考新生、畢業後選擇成績優良者、速給推荐、詳細至本學院事務室接洽或函索附郵票貳分亦可（但在壹月末日截止）
校址奉天小南關馬箭遛胡同（小南邊門下車）

加口美
蕃加酒
カゴメケチヤツプ
富有滋養的蕃茄調味料
好吃、眞好吃
調味全仗這個！
無論是中菜或是西菜
祗要澆上這個味道既好
榮養又充足

全國有名食料品店百貨店有
カゴメソース本舖
愛知トマト製造株式會社
名古屋市外上野村

重症用
毒掃丸

威脅世界人類
徽毒的根本治療
統一諸種學說
確立最新療法

梅毒發慘害自昔以來已遍及吾人人類因不明其病原故無治療之法只有任其蔓延遂使惡魔肆毒惟有供手傍觀近代醫學進步發現徽毒病原菌遂得追及之法既發現六〇六號注射療法今又確立沃素治療法前理論使治療界劃一新紀元遂得將梅毒病菌完全驅除仍返爲原來淸淨軀體

感受梅毒的嬰兒 果爲惡魔的使徒

梅毒之兒、爲惡魔的使徒、因此兒故、一家受其禍害、後使家運衰滅者、故有生來即爲梅毒之螺旋狀病菌、潛入體內、所起之病原、狀可怕、若將此病菌滅絕、則而盡之毒兒、即爲之掃梅毒胎內表現、該小兒父母、又惡親染受梅毒所致、罪將爲父母者之梅毒兒、事母若無再有生出梅毒兒、治療即自不產與相當手續、之事幸施恢復健康、亦甚易

失其自由、不只及於本人、且及於其子孫、然有良藥爲適當的療法、並不足懼

近代梅毒治療法之變遷及注射療法之不備

自發現梅毒病原菌以來、治療法亦急激發達、遂於初代六〇六號注射、常當時效果盛大、然至對於梅毒第二期、第三期之重症、雖注射六〇六號、並無相當效驗、且常與第十六六〇六〇號用結果、經過數年、因銀劑見効、單獨使用、

梅毒不足懼、惟治療錯誤爲可懼

一旦感受梅毒、先由皮膚發疹繼而頭髮脫落、終至缺鼻遂使坐臥步行、

注射六〇六號、尤以梅毒不能完全治癒、一劑之單獨使用、效力更爲薄弱、因此新興沃度療法、之應運而起、

沃素病療法之威力 撲滅病菌絲毫不遺

進於第二期第三期之重症梅毒、其病菌在各處作巢窟而群生、周圍爲硬殼皮所包裹注射藥等、對於浮動於血管內之病菌、雖有撲滅的效力、然爲病巢硬包皮所隔離不能施其作用、至於沃素療法、能將硬殼軟化、浸入內部、發揮其殺菌能力、且能吸收病的產物、因此、可爲極合理的驅毒劑、而實用之重症毒掃丸、爲沃素療法之眞髓

元來吾人血液中、有所謂呈食菌作用之白血球、保持此白血球之力、或更進之、則體內所有病菌皆可撲滅、重症毒掃丸所含最大限度之沃素、配合以增進白血球之各種貴重藥劑、實爲現今梅毒治療上不可缺乏之貴重藥劑

適應症

初期徽毒、慢性徽毒、潛伏徽毒、先天徽毒、胎毒、動脈硬化、小兒胎毒
徽毒性皮膚病、徽毒內臟病、徽毒神經痛、徽毒里瑪歇斯、魚口下疳、惡性酒刺、甲狀腺腫

藥價

重症用毒掃丸　二圓、三圓、五圓、十圓
普通用毒掃丸　五十錢、一圓、二圓、三圓

【全國有名藥房代賣】

發賣元　東京市神田區花房町　株式會社 山崎帝國堂　振替東京一、四六七番

代理店　日本賣藥會社　大連市浪花町、奉天加茂町　哈爾濱市八站南馬路　新京市富士町

229

濱江特刊

第一九六號
盛京時報北滿總支社
社址 哈爾濱道外地段街一號
電話道裡三三〇三番

市立戒烟所五年度 戒烟成績極爲良好

哈爾濱市公署、基於政府當局鴉片痲葯斷禁十年計劃、對於哈爾濱市內禁煙工作、雷厲風行邁進中、共過去第一年度鴉片斷禁事業、竟收到成績意外良好、收有相當效果、茲經調査市立戒煙所、一年來入所治療之鴉片痲葯中毒者共爲一千一百七十八名、治愈出所者爲一千零五十七名、因事故出所者五十六名、以全市三萬餘癮者比較之、則第一年度中、業已戒除全數癮者之三十分之一矣、市當局爲謀斷禁徹底進展、決於本年度內擴充戒煙所之設備、而收容人數亦隨之擴充、預定一次收容爲二百五十名、比去年可增至百餘名、據統計去年度中前後入所之阿片麻藥癮者男子二百六十七名、女子九十五名、共爲三百六十二名、阿片癮者男子六百九十八名、女子一百十八名、共爲八百十六名而治愈先後出所者計鴉片患者男子六百七十六名、女子九十四名、共爲七百七十名、痲葯患者男子二百十七名女子七十名、共爲二百八十七名云云、

慘殺

妻被擊斃夫命危險 二怪漢行兇後逃逸

爲財爲仇不明正嚴緝兇犯中

道裡電車街門牌三十號院內、往戶卞武莊、年三十五歲奉天省海城縣人、曾充當哈爾濱市公署主計科屬官伊妻李潤如年三十一歲、生有子女各一名女年七歲子僅五歲、因卞某月薪收入頗豐、一家四口人度日可稱爲快樂小康家庭也、卞某於最近期中轉勤於濱江省公署、尚未正式出勤、不料天有不測風雲、人有旦夕禍福、於十九日午前九時許卞某夫婦尚未起床之際、忽有暴漢二名、前往叩門聲急、李潤如下床由大門上之小窗向外查親、見有素不認識之二名怪漢在外佇立、將欲轉身回走、意欲問共丈夫認識否、不料該二名怪漢見李潤如未予開門即轉身回走、於情急之下、遂以足將門踢開、闖入屋內、由腰中掣出手槍、未容分說、照李潤如小腹砰然一槍、彈由小腹射入、李潤如當即應聲倒地、血流如注、卞某聞有槍聲、急躍身下床、暴漢亦赶到面前、突然猛射一槍又將卞某打傷彈由大腹串入、身臥血泊中、昏迷不省人事、此時子女嚇得呆若木鷄二兇漢見已肇禍畏、罪潛逃無踪、子女抱其父母痛哭聲達戶外、經隣佑聞聲赶到、始知發生兇殺慘劇、當即報告經緯警察署、及司法科、經責任者急遽馳現場檢查結果、見被害夫婦氣息奄奄、爲狀極慘遂將伊夫婦送至市立醫院、應急衛救治、李潤如總因傷勢過重延至十一時許亦行死去、而卞某現下生命仍時危險、警察當局俄然躍起、張佈警網、搜查二兇手犯人中、至于兇殺動機爲財歟？抑或爲仇歟？刻尚不得而知、至於將來如何、容訪再誌云、

江上滿赤救護艇 已得到本部諒解

建造費爲三萬元醫藥器五萬

滿洲國赤十字社濱江省支部、鑑於松花江沿江一帶偏僻之處醫療機關設施缺乏、而偏僻處居住民衆每逢患染病時、就醫治療極感困難、因此該支部、爲謀衛生之普及、擬在松花江內建設滿赤救護艇、此種計劃、現已得到本部諒解、其救護艇排水量爲十五噸、全部塗以白色、上繪有滿赤徽章、共分爲二層、上部設置診察室、治療室、病室、宛然爲一江上游動病院救急艇上計有醫師、調劑師、看護婦各一名、每年於開江時、轉赴交通不便之木蘭呼蘭等沿江河川等岸、舉行巡廻施療、實爲交通不便河川住民一大福音、並於各艦船上、設有無線電、如有急病發生時、接得急電後、急馳往應診、該救護艇建造費爲三萬元、醫藥器具費爲五萬元、船體十五噸、吃水一米許、待該救護艇完成後、實沿江一帶住民莫大幸福云云、

農地造成會議

前日在省署官房舉行 詳細說明施行要領

濱江省公署當局基於政府農地造成三年計劃、自本年度起、省下一齊實施、爲期產業開發五個年計劃之徹底發展、而濱江省公署因此爲對管下各縣旗有所指示、於昨二十日午前十時在省官房會議室、召集各縣旗農地造成關係者、縣庶務科股長及拓政關係者、約三十餘名、開催農地造成圓棹會議、當由省公署側關於農地造成施行要領加以詳細說明及一切指示云云、

救濟白俄青年 成立俄人日語講座

國際都市之大哈爾濱、人口極爲繁雜、除滿洲國人而外、僑居哈市白系俄人爲數亦屬不尠、惟其中有職業者雖然不在少數、然無職賦閒者、亦復大有人在、哈爾濱市公署社會科有鑑及此、爲謀救濟白俄對策計、經研究結果、乃特發起成立俄人日語講座、附設道裡砲隊街國民優級學校、專以招收一般白系俄人、實施教授日語擬造成日語人材、以便將來向各機關會社分別推荐職業、藉資安定白系俄人生活因此經準備結果及講習生之募集等、業已辦理就緒、故於二十日下午二時在該校禮堂內、舉行成立式、由大迫副市長植村衛生處長邊社會科長並日滿機關代表並全體講習生等約二百餘名參加之下、舉行成立式典茲將開會次序誌錄如下

一、一同着席二、全體合唱日滿國歌三、肅禮式、四、植村衛生處長致開會詞五、大迫副市長致訓示之辭六、各機關代表致祝賀辭七、邊社會科長致閉會辭、遂時散會云云、

國婦會省署分會發起 募集軍警慰問袋

以會員爲中心廿五日彙齊

滿洲國防婦人會濱江省公署分會、鑑於時值嚴寒、朔風凛凛刺骨、而在氷天雪地活躍討匪之日滿軍警、不辭勞苦、達成國防之鞏固治安確立之重大使命、一般民衆得以安居樂業、享受快樂之幸福、此皆賴日滿軍警之功也、極應衷心銘感加以酬謝、故決定向全分會役員募集慰問袋、以資慰問軍警、至于慰問之募集範圍、經濟部協議結果、擬定每人最低限度以六角爲限、現經該分會各理事評議員、一般會員、以素日節約之餘資、隨意購買慰問袋、袋上標記姓名、須於本月二十五日提交官房庶務科、收齊後、封交於哈爾濱支部云云、

老闆娘戀張愛李 管烟所大演醋劇

朱某被甩後蓄意報復

看燈的幸運竟得作入幕之賓

道外正陽街西頭路南、新新泉澡塘、經理李著、年六十餘北京人、二姨太太楊淑貞、半老徐娘、染有深甚之阿芙蓉癖爲人風流逾恆、居恆顧影自憐又兼正在如狼似虎之年、每感及李某對於性的供給之不足、於焉乃假藉在管烟所吸食阿芙蓉之機會、蠅營狗苟、打情罵俏、極盡其誘惑手腕之能事、久而久之終於在市立第五管烟所與一朱某者結識、朱某原籍山東掖邑、隨乃父喬居本市多年、現年廿四五、人雖不甚漂亮、但在楊淑貞之饑不擇食之條件下、尚可應付一二、二人由眉目傳情而至於結識、於一見之下、大有相見恨晚之勢、於焉卿卿我我、朝朝暮暮、形影不離、二人日必就吸於第五管烟所、短笛吹奏、一揚橫陳在噴雲吐霧飄飄欲仙之際、二人不禁又燃起來一種獸慾之火於斯燈前燈後、槍左而至於槍右、烟舖吱吱直響、氣喘喁喁而鳴、遽將一潔白無疵之市營管烟所而作爲伊等秘密宣淫之陽台矣、更因伊等素日對於管烟所內一般役員、上至看燈頭子、下至把烟份的夥計都以悖入之金錢而買得地利人和、雖在堂乎其皇的『男女禁止同室吸烟』的大佈告之下、但亦絕對能夠獨享這種男女同吸及同×的優遇、致斯之故、一般癮君子皆倆於伊等之臭銅勢力下只亦徒嘆奈何而已、伊二人如此這般的醜勾當、殆亦傳遍於隣近以及前後左右矣、惟楊淑貞淑而不貞、風流天成、日久生厭、近來對於朱某漸漸疎遠且暗背朱某又與第五管烟所梁國棟（看燈）發生曖昧、二人肉靈一致、熱度沸騰、不可稍遏、更因與梁某地利人和、雖公然宣淫、決無稍加干涉者以斯二人爲所欲爲、大洩獸性之慾、前數日朱某因公赴外縣、歸來即直赴第五管烟所、冀一幽會情人、不意天人相違朱某大遭淑貞之白眼、飽嚐閉門羹而歸、朱某懷恨在心於前天午後又就吸於第五管烟所、獨居一室、正在噴雲吐霧之際、忽聽隔壁喁喁有聲、於斯朱某乃起而昂頭窺視、於一見之下、不禁醋火中燒、當將烟盤內所放之茶水一杯、高高舉起、砰然一聲、一杯熱茶水潑於正在交頸野鴛鴦身上、此時梁某正在密雲不雨之際、而淑貞却在筋疲力乏杳眼微閉、二人不約而同應聲而起、當即馳至朱某所佔據之屋內、大興問罪之師、梁朱正在一個雄糾糾一個氣昂昂各不相讓之際、淑貞見事不佳、趁一般癮士不注意竟而溜之乎也、朱某見淑貞他去、當即追上前去、意在與淑貞一論究竟也、後經魯仲連從中調楚、一場風流荒唐無稽之吃醋劇乃告平息然被甩之朱某仍懷恨在心終始蓄意報復將來演至如何地步殊難逆料云

体育振興會 廿七日舉行

濱江省立各學校、爲使各生徒體力向上、積極振興體育、故由各學校團體、結成濱江省立學校體育聯合會、現利用冬季休假期間、作成各種運動體案以各校學生爲主體、同時並計劃於本月二十七日、由各校體育關係者、舉行第一回體育振興會、本年體育行事現正進行計劃中云、

提倡婚喪節約

滿洲協和會基於際此非常時局之下、曾屢次提倡物資節約報國運動、而哈爾濱警察廳並及其他關係機關當局鑑於一般市民對於婚喪禮儀、由古以來、傳統的習慣均爲特別重視、不論家景貧富、皆傾注全力、大事鋪張、以資表示隆重、因此、常發生虧空者、對於生活頓受影響有害此無味之消耗、何如加以節約以求經濟且可達成節約報國使命、故各關係當局、積極喚起一般市民始喪約、一掃自古舊惡習慣、決提倡婚喪節約運動並決定本諸婚喪節約實施、必由官吏作起的見地、先自各機關職員領導實施、然後漸次普及一般民衆、今後舉辦婚喪禮、須按照協和會中央本部規定節約辦理

劉檢察廳長履新

【通化】區檢察廳長李恩沛轉任昌圖、新任廳長劉彥卿氏、現已到廳履新、劉廳長爲友留學專門法科歸來後、歷任法界要職、成績斐然、今掌通化司法、定有一番振作、頗可期待云、

☆☆☆☆☆☆☆☆☆☆

達成貯金報國使命 協會成立貯金組合

製定規約飭令各會員辦理

協和會哈爾濱市本部、基於富家强國運動之趣旨、爲達成貯金報國之使命、特於最近期內、在該部內成立協和貯金組合、以便使各會員努力貯金報國、因此特經製定貯金規約、令飭各會員依照辦理、茲將規約誌如下

1、該組合設役員三名、代表者一名、實務辦理一名、

2、凡該部職員或義勇奉公隊青訓所勤務職員、皆有貯金資格、

3、貯金程度每月以人一元爲標準云云、

☆☆☆☆☆☆☆☆☆☆

百用百效 心腹藥

心腹病症 百用百效 多年胃病 信者得救
此藥專治 噎膈轉食 嘔吐酸水 時常打嗝 心腹脹悶
脇攻心 刺痛 及心口疼痛 心腹脹痛 積聚癥瘕 蟲積 痞積
食積水積 氣積血積 肉積面積 因氣胖腫 諸般膨症 腹
內病塊 以及肝氣不舒 消化不良 停食停水 氣滯血瘀
心腹一切病症速服此藥 平肝順氣 開胃健脾 化積消聚
散瘀除痞 去寒退熱 增進飲食 潤腸通便 消除煩悶
暢氣血 通暢百脈 凡係氣裹食所得 等症服之 無論老幼
日年累月者 皆能治之百用百效
外埠函購概不加郵費每袋壹元半打五元
總發行 奉天大東門裡華行胡同 德春堂藥店

塊煤廉價出售

冬季裡煤是家家必需的本公司存有很多的上等塊煤及各種煤煤有如左的優點
一、價錢决對公道而低廉
一、煤是上等塊管保好
一、如有願購買者請向本店或出張所接洽決予主顧便利
本店撫順中和馬路九丁目二番地
奉天大西門裡路北同德盛內寓
利生公司出張所

感謝治愈眼疾介紹良藥

啓者敝人早患眼疾時犯時愈近因眼疾復犯比以前加重頭痛目昏睛漸雲矇遮滿視物不見動轉難移乘之紅腫刺痛晝夜呻吟屢經各處名醫治療迄未見功效後經友人李君介紹康家藥店專門眼科聖藥發明有年治愈之人成千累萬敝人急往購內服保目全晴丸二盒外用造明藥水一瓶內服外上連治十餘日大見功效翳障全消痛苦若失誠乃妙藥欣喜之餘謹將敝人肖像登報鳴謝並藉傳該藥功效之偉大並介紹同胞患目疾之指南無論遠年近月諸般目疾請速購此藥或函購均可俾早除痛苦而得登樂園也地址奉天市小北城門外白塔寺東德家藥店即妥函購每盒郵費國幣二角
藥價 保目全晴丸每盒國幣四元 造明睛藥每大瓶八角小瓶四角
謝 奉天市日站琴平町 鳴人現住 張純掇謹啓

痔瘡藥 化痔散 龍土 外敷 化痔膏
●適應症各種痔瘡痔漏脫肛大便走血濃血常流
●一切肛門症 函索痔圖說明付郵票四分即寄
奉天大西關大街下頭路北一〇九號
張三多堂藥店

股票買賣
信用素著 勁辦謁誠
如蒙見委 無任歡迎
倘蒙通知即時寄呈 詳細買賣股票須知
左列 高價獨家收買
●奉天紡紗●開豐鐵路●營口紡紗●政記輪船
●滿洲電業●奉天商工●滿洲洋灰●各種股票
△零數股票價值提高 迅速者優待
萬國有獎儲蓄 高價收買
關於各種有價股票一切業務
福岡屋股票現物店
奉天宇治町十三番地路西 電話（2）二五七四番

衰老之問題此問題須現代强壯補劑 勃而興藥片
是調整內分泌 正常化之良葯

勃而興
有意想不到的 却病還春快 是活爾蒙的勁力
有意想不到的 細胞能還少 是活爾蒙的勁力
有意想不到的 服後能立子 是活爾蒙的勁力
有意想不到的 性〇生快感 是活爾蒙的勁力

補腎聖藥 勃而興 功用 補腎壯陽 添〇益髓 鞏固〇精 機能〇生
主治 少年早婚 房〇過度 〇精早〇 陽萎不舉
凡由破身太早、手〇爲害、以致〇精、精冷精清、子嗣缺乏、交換乏味、性〇苦悶、生趣索然、腰酸背痛四肢乏力等症、可急服勃而興藥片立能恢復健康、添精益髓、誠爲補腎第一仙丹也、〇價目每瓶大洋二元

▲美人嫁於何人▲ ▲美病嫁於何人▲
青年慾火中燒情不自禁美人得美病今甄韓氏至前未有之新發明白濁斷根靈藥
▲巧拿淋丸▼
○能治睪丸發炎 ○能治急慢性淋症 ○能治便白便血 ○能治久醫無效之疾白濁症
因內中有三大之聖藥（一）即純檀香油精SANTAL（二）沙婁兒SALOL（三）梅天靈藍 METHYLONE BLUE 此三種藥品均有利尿消、毒又合以殺菌滅淋、高貴藥品製造成丸、百醫百效、萬試萬靈、爲各國醫士、臨床用藥皆稱爲最新最妙良方也、
每瓶國幣貳圓

以上二種良藥各省各埠中外藥店均有出售
總發行濱江省 泰華西藥商行

黃色補丸
特別贈送 買一盒送兩盒
强精・健腦・補腎・扶陽
黃色補丸 主治先天不足後天虧損五勞七傷房事過度手淫滑精早洩陽萎腎虧遺精乏嗣老年精衰精神困倦頭暈眼花耳鳴心跳夜不安眠凡由腎部所係腰疼背痛
烏鷄白鳳丸黃色補丸代理列後
北京總經售處前外西河沿八十四號三多藥行 大連德記全棧 大連泰華藥房 奉天大成藥房 奉日站恆濟堂 營口 吉林五洲藥房 江省

烏鷄白鳳膏
一貼男子、先天不足、後天虧損、腎經虛弱、夢洩遺精少年早婚、房事過度、下元虛寒、腰膝背痛、精液缺乏、子嗣艱難、腎囊潮濕、夜多小便、白濁淋漓、寒疝氣疝、腎子寒冷、偏墜肚疼、特別效驗、一貼女子經脈不調、月經不准或前或後、經行腹痛、子宮寒冷、赤白帶下、寒血凝滯、久不受孕、久患小產、血少乾癆、崩漏不止、血色紫黑、或如泔水、面黃肌瘦、少食無眠、胸膈脹悶、五心煩熱、產後腹痛惡露不盡、一切血寒、貼之完全、功難盡述、筆難盡述、外並治男女老幼風寒麻木腰腿背痛、四肢麻痺、半身不遂、腹中積聚均有神效、〇定價每貼國幣四圓外埠函購貨款先惠
總經售處 哈爾濱道外中十五道街 金勃先大藥房

婦經大王 烏鷄白鳳丸
▲廣東新到▼ 烏鷄白鳳丸主治
▲購買烏鷄白鳳丸者注意
烏鷄白鳳丸乃婦科第一老牌聖藥、風行南北遠近馳名業經已數百年之久、凡購藥必須認明金鷄富貴商標、記準廣東老舖永安堂之烏鷄白鳳丸、庶不致誤、且此藥經本堂用化學配製成丸、藥丸小而收效大、外掛糖衣容易服用、功效耐久不像密丸子腐敗藥日久生菌而有他害也、每盒二百五十粒、定價洋五元
注意 減價 六扣四十天
因此藥初次到哈特別大減價六扣四十天凡購烏鷄白鳳丸一盒者只收國幣三元購一打者郵費國幣三十元外埠函購不加郵費滿洲國總經售處哈爾濱道外十五道街 金勃先藥房

註冊　商標

參天堂

紅色健通丸

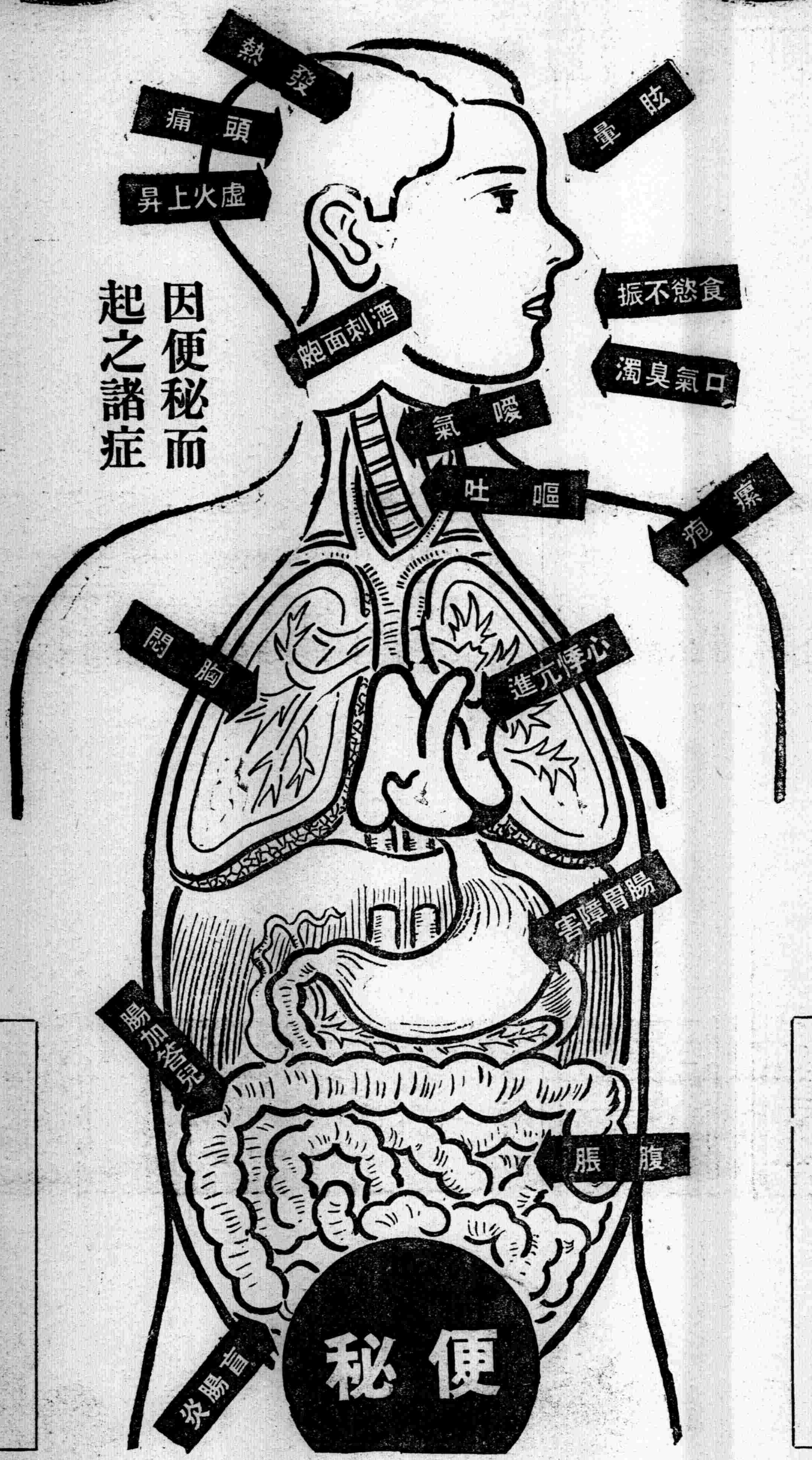

因便秘而起之諸症

便秘倘若放任至有性命之虞

現代科學的真正不老長生法

看！此可怕的害毒！

大腸內的老廢物質卽糞便裡頭棲息有數萬々的黴菌。所以如患便秘、則這毒素混入血液、循環全身、而在不知不覺中逐漸侵害身體的各部分、以致倦怠、頭重、頭痛、虛火上升、眩暈、食慾減退、噯氣、惡心嘔吐等腸胃傷害、又心悸亢進時々發熱以成腸加答兒、盲腸炎等症的原因、往々以至斷送性命。

最近發見的秘法

就是這個！

爲了克服百難萬病、男人則要想體力旺盛、老人要想恢復壯年的精力、婦人要想閉月羞花的容姿、只好服用秘法聖藥「參天堂紅色健通丸」而使大便居常整頓。因爲那是奏効最著的根本方策、而且是不老長生的科學的捷徑、乃現代名醫大家所公認的事實。

頑固便秘也能立刻暢通

參天堂紅色健通丸空前絕後的靈効

昨日的痛苦今日的快樂

嗜好鴉片的人也很歡喜

一般便秘症、自不待言、慢性常習便秘及鴉片癮者的便秘等、無論怎樣頑固的便秘、一用本品、便可從速暢通、無論甚麽時候用了本品、卽可奏効安全。

特長

○味美適口 ○量少効大 ○連用不成習慣 ○小兒老人孕產婦及身患腎臟病或心臟病的人也可安心服用○價格極廉

服法

助消化	每飯後服一丸
作淸導	臨睡服一丸
作緩瀉	可於臨睡時服二丸
作大瀉	使腸內積便迅速排除每次可服三丸

主治

便秘、故兼治由便秘而起之各症如肝火旺盛、膽汁不調、積便頭痛飲食無味、胸腹脹悶、口氣臭濁面疹瘰疱等々、患痔者減輕其痛苦

謹防假冒

參天堂紅色健通丸。並無十二丸或一百丸零星析售。總是裝封完妥。方始出沽。其裝包上刊有商標如插圖所示者。

發行處　日本大阪北濱　參天堂株式會社

●各埠藥房洋貨舖等處均有代售

經濟與產業

太子河水系之據點
宮原工業地 （二）
太子河ダム（壩堤）築造

太子河河畔之新興工業地、本溪湖宮之原、佔東邊開發上之重要地位、對安東工業地之開拓、爲好對照之富源地帶、今登攀大倉山上遺髮塔之頂上、展望河東地區之工業地帶、望全市黑烟、由北部地區白雲石ドロマイド工場、骸炭爐、銑鐵爐、團鑛工場、低燐團鑛工場、洗煤工場、鎔鑛爐等之煤鐵關係工場、一律爲並列、其間索道之利用等、設備呈整頓、地域陝隘無建造物建設之餘地、

而市街方面河東地區、周圍有石灰山、各山悉爲開發、周圍之山麓、住宅之建築等不有餘地、現市街地九十五萬平方米、比他工業地之五百萬乃至七百萬平方米、不過數分之一地域、該市街地者、早晚不免工場地帶化、以鐵道及工場建設物雖充當、爲狹少之狀態、

特市街中有太子河之支流、是等之之排水溝、要適當之整理、又賽山間工場建設上要改良者有多、

今觀煤鐵公司之工場規模、已舊建造物漸次改最新施設電氣工場爲其一例、熔鑛爐亦爲其一例、本溪湖市街之整理時代、已爲到來也、

今得煤都市建設地帶、宮之原之廣大地域、現在先進之家屋、雖不過滿鐵驛舍及社員宿舍之數戶、警察官吏派出所等之一部落、現在建設中者有電極製造會社三棟之鐵骨建築、又南方地區有數家屋、已遭第一期開發之時代、

遭驛舍南方距綫路、聳立之平頂山、爲安奉綫特有之山岳、值頗注目、該山下之新興市街地、已觀光地的條件、頗有利、俱與太子河一帶之景觀、爲安奉綫中之隨一景觀、

此地速定市街計畫、收容市民、新市街之展開、期快速實現、今春解氷期後宮之原工業地建設之曙光、堪頗期待、

今觀宮之原中心之附近一帶產業之關係、附近存在之資源、爲安奉綫開發之生命、則火連寨之耐火粘土、石灰石、碎石等、本溪湖之鐵、煤、石灰石、窰業、南坟之磁鐵鑛、石雲母、等周圍之諸山岳、悉係富源之埋藏處、

是等之諸資源、於所謂代用工業之範圍、現出各種之製品、觀其一例、

牛心台產菱苦土鑛（加工品）、リグノイド（木化石）、金屬マグネシウム（鎂）

○菱苦土鑛之加工
硫酸マグネシウム、炭酸マグネシウム、輕傷マグネサイド、（人造石材料）

○窰業
本溪湖一帶之窰業、（紅窰）、經新研究之時、更有開拓之餘地、特耐火磚瓦之開發、

○ドロマイト（白雲石）
白色ポルトランドセメント等、爲其一例、然本溪湖之地、未發達代用工業、得新機會、期待大發達、從來煤鐵時代之本溪湖、爲第一期之之開發時代、今日已進一步、現出宮之原時代之新興工業地帶、對煤鐵之原生產、宮之原加工工業地帶之建設、爲今後之開拓、

從來之經濟機構、得官之原工業地之開發、始得新經濟機構之合致、

今日之本溪湖之開拓使命、爲太子河流域一帶之聯結地帶開發、

故現下之本溪湖工業之系統、數年後於宮之原工業地開拓之時、不免一新也、現下本溪湖工業系統之一瞥如左記、

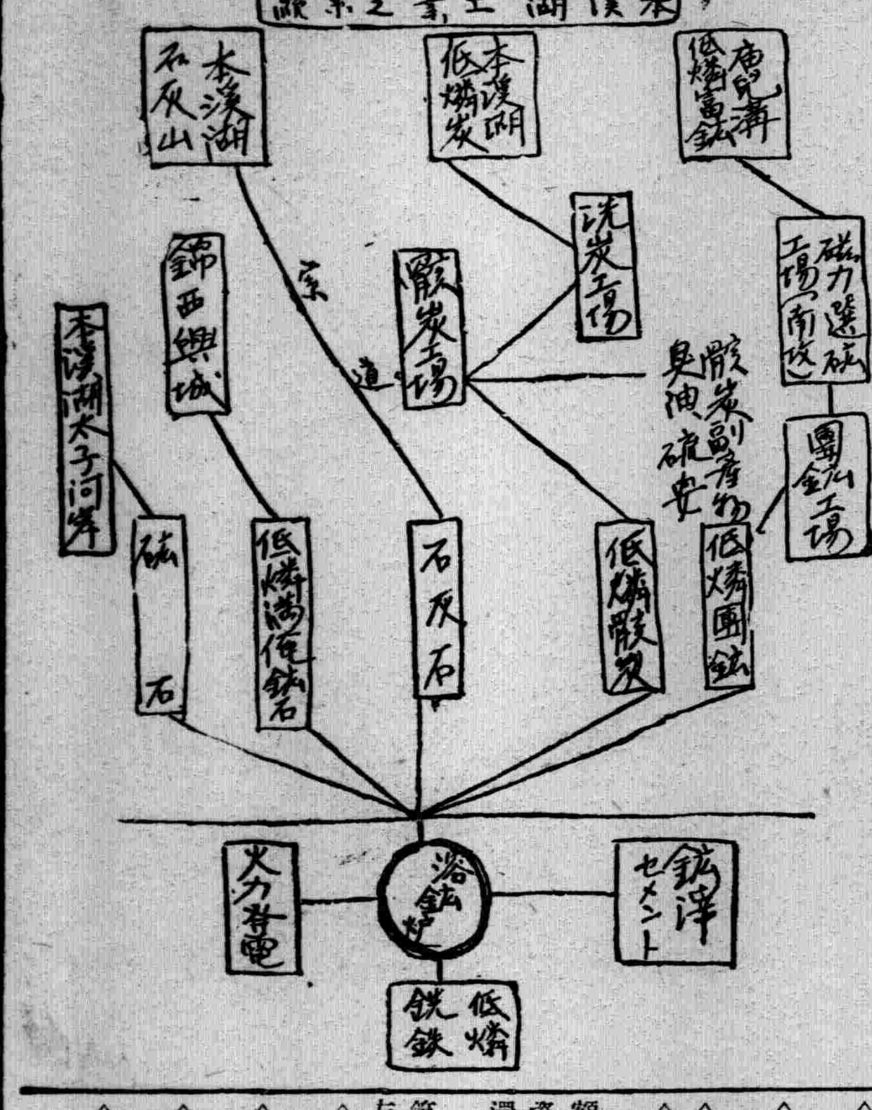

大倉事業會社之新設
大倉之綜合經營
樹立滿洲開發之新方策

【新京】從來本溪湖煤鐵、本溪湖洋灰、本溪湖ドロマイト、香爐碗子金鑛等出資經營之大倉組最近對應滿洲工鑛業之顯著發展、企圖是等關係會社之一環的綜合經營爲投資會社、以資本金五千萬圓、新設大倉事業株式會社現關係當局間、重種種接洽、當局鑑同社之性質、關于其設立、格別建設資材等不爲必要、專以大倉係諸會社之經營主體、爲範圍正式設立認可申請後、爲認可之意向同社重役雖未定、政府希望要設定發企人門野重九郎氏等之出馬、蓋對大倉財閥之滿洲新興產業、積極的進出、並行重工業部門日產コレツェルン之對滿進出對滿洲開發期待一新紀元之劃定各方面有多大之關心、

滿洲採金會社
今後之擴充計劃

【新京】滿洲採金會社、如別項本年中斷行二回之增資株繳付徵收、二千二百四十萬圓資金決充當向本年度事業之事業、其使途如內示、同社今後之事業、採金船購入爲中心、手掘亦謀大擴充、于同時爲今後之採金事業發展之起見、對砂金並山金之新鑛區調查、爲力注方針、

即同社之本年度生產豫定、滿洲國全體之生產目標二千五百萬圓中一千八百萬圓爲所有此中以採金船、豫想三百萬圓餘之產出、以手掘謀千五百萬圓採掘、以全幅之努力爲傾注、昨年度產額比一昨年度產額、不見增加、鑑該事實、手掘增產、以尋常之手段爲種種困難、由本年爲新方法設增產補助金之制度、同社今後之事業擴充計畫如左、

一、採金船　昨年以來活動者、有小型二艘自本年六月活動者爲大型三艘、本年中組立完了者達六艘、其中三艘、八月以來豫想活動、春年度小型二艘之生產額爲合計約七十萬圓、鑑該實績、依本年中採金船、豫想產額三百萬圓程度、又來年度以降之分、來年度合計十一艘、爲活動、爲約七、八百萬圓產出、明年度以來年中組立之八艘及由北滿金鑛承辦之二艘謀合計廿一艘之活躍、爲千五百萬圓程度之產出、康德九年度加八年中組立之十艘、卅一艘爲活躍、爲二千二、三百萬圓產出之豫定、

一、調查　滿洲採金於全國內所有鑛業所、爲從來實施之調查擴充之起見、謀大大的人員增加、特關于所要技術之出金調查、由內地招聘專門家矣、

一、增產補助金　爲關係採金業者之事業獎勵之起見、對成績優秀之者、設補助金交付之新制度、是對租鑛權者呈租鑛料之減免對請負業者、呈手數量之增加形式、

滿洲採金
臨時總會

【新京】滿洲採金會社、自二十四日午前十時、於同社內、開催臨時總會、報告繳付徵收之件、依理事鐮鏞氏之滿洲鑛發副理事長就任、辭任之件爲上程承認、依之同社重役陣、爲副理事長一名及理事一名之缺員、其補充、於來三月之定時總會、爲決定豫定、

而今回之繳付徵收、於舊臘廿三日爲臨時總會決定之四千萬圓增資第一回繳付增資額二千八百萬圓中五分之二（一千百二十萬圓）爲徵收說金、向上半期之事業資金爲充當、其使途內容如左

△對採金船本年中納入分八艘二成支付　一五〇萬圓
△對採金船來年中納入分十艘二成支付　二〇〇萬圓
△調查費　二〇〇萬元
△机材並其設備費三〇〇萬元

（右合計約八百五十萬元、殘額二百七十萬元爲昨年中運轉資金、由興銀當於借入金之返還、）

爲下半期之事業資金、徵收第二次繳付千二百萬元、充於左記之使途、

△對採金船本年中納入分八艘七成支付　五二〇萬圓
△採金船六艘組立費　一〇〇萬圓
△採金船八艘輸送費　二四〇萬圓
△機材並其設備費三〇〇萬圓

胡琴函授
印有講義保險成功日期無多業趣無窮頭期學者大見成功現招二期勿失良機
郵票四分簡章即寄
奉天小西關同善商場內　震宇書局啓

（請購好書）
全中國名勝寫眞帖　精裝一大冊定價一元
內有北京天津上海杭州西湖全中國名勝無不皆備並附中國全圖與戰線寫眞美麗佳景如在目前旅行一樣現在減價請快買吧！
美滿　是新青年家庭用書未婚者研究品已婚者實用書它能教育夫婦間難言的事使家庭美滿一冊只售三角
一案五命　現代偵探小說中不可少得之書一冊只售二角五分
外埠寄費奉送以示優待書資可由郵局小匯券擲下
奉天小西關　震宇書局

大連汽船出帆
◇開往天津
▲遼河丸　一月廿五日
▲天津丸　一月廿六日
▲龍平丸　一月廿七日
◇往青島上海
▲青島丸　一月廿四日
▲奉天丸　一月廿七日
▲大連丸　一月廿一日
◇開往基隆高雄
▲山西丸　一月廿八日
一、上海航路上午十一時開船改爲正午
一、台灣航路下午四時開始改爲同五時
芝罘威海衛清津雄基船票發售處
日本國際觀光局奉天支局
大和旅館出張所
城內分所電三—四六一一番
哈爾濱新京各地日本觀光局

阿波共同汽船大連出帆
◇開往芝罘
▲十八共同丸　一月廿五日
◇開往仁川鎮南浦
▲神功丸　一月廿五日
◇開往天津
▲第三壽丸　一月廿五日
◇開往芝罘威海衛青島
▲利通丸　一月廿七日
阿波共同汽船會社　電話二五〇〇一

旋盤工招募
一、招額　數名
一、勤務地　敝社大連工場內
一、待遇　新水等由面晤後而決定
奉天市大和區加茂町一六　株式會社大林組奉天支店

患早洩病者收確實効果
防止早洩藥　性美膏（外用）（一圓二圓）
精力減退人之必要回春聖藥　桃夢（一圓二角三圓）
加茂町十六番地　木村商行

雀斑
立退雀斑藥是驅除雀斑酒刺刺刺黑癩白瘢之要藥
永年西藥房發行

健腦培元
保腎遺精丸

適應症　夢遺滑精　戒烟消精　神經衰弱
藥價　百丸一瓶每壹圓
外埠函購郵票限二四分者十足通用
奉天小南門內路東　蔘華大藥房總發行　電話四·二九一三號
各埠藥房均有代售

試用優待券
將此券剪下同郵票二十分限【四分二分者】寄下即奉上試用袋保腎遺精丸一袋

希望試藥者函附郵票五角向本舖請求即寄
ぜん息　喘息
ネオ
迅速奏効大人用鎮咳糖漿劑

韓奇逢
老牌
烏雞白鳳丸

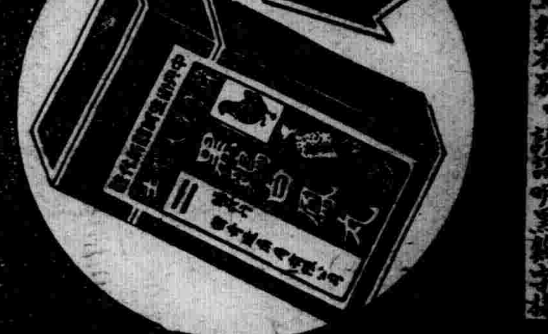

本藥特色
用科學新方式製成、丸粒小、服用便、効力大風行各地、有三十餘年歷史、主治婦女一切經血百病卵巢疾患、子宮寒冷、內分泌不足勞傷、氣鬱、帶下、小腹塊病、服之一盒有效立竿見影

【定價】每盒裝二百粒售洋五元半打二十五元

滿洲國各地發行處
大連平和街四八　韓奇逢藥房
新京四馬路中興大藥房　韓奇逢藥房
哈爾濱道外正陽十道街路北興周診療所內　韓奇逢藥房
吉林糧米行大街　五洲大藥房
延吉南大街　五洲大藥房　蓋平南街　洪春堂
赤峯西橫街　道生大藥房　圍場縣　基田藥房
新立屯　大德興藥行　延吉　正德厚
營口永世街　豐利藥房　安東中富街　弟兄藥房
滿洲國總批發處　奉天大西邊門外路北　韓奇逢藥房

華北各地發行
北京西單北大街一五二號
太原帽兒巷六十四號
厚和市北門裡七號中西藥房
大同北街福興恒
濼縣車站勝記號
保定公記商行
濟南緯辞門外海德四里
青島蘇州路十三號
包頭大前街中間路北
張家口宋記報社
唐山糧市街一派
煙台新華街福昌泰　和堂
天津法租界三十號路五五號
華北總批發處　韓奇逢藥房

頭痛救星　天字牌頭痛丹

代理店奉天中街中法大藥房電話四—二八九五

共益舞台
城內代售票處　吉順絲房　萃華金店　泰和商店
日站代售票處　福增房　絲合村　稻香記　東記
【星期三晚演臨別紀念第二天】
楊派武生　周瑞安　郭慶永　蘇周春亭　慶山
梅派正宗　魏蓮芳　閻札慶林　金奎
文武花面　侯喜瑞　蘇周益錫　慶山
二簣老生青衣花衫　陳少霖　魏蓮芳　閻慶林
金錢豹　文章會　下河東　硃痕記
前包廂十元　後包廂五元八毛　池座通常一元八毛　廊外一元　女座兩廊五角　加錢在內

惡性感冒之猖獗！
絕對無中毒之憂　純和漢藥
守妙
感冒爲萬病之起因。倘漫不重視而放任之、將引成肺炎肋膜炎等難治之重症、遂奪去我人寶貴之生命。然如與號稱爲一般感冒藥之化學藥、僅能解熱而已。體質不合、則連熱也不能解退。且發生危險的中毒副作用、結果實無異於自殺。守妙與如斯之姑息藥劑迥異。乃由東洋人數百年體驗而成之純粹和漢藥也。毫無中毒等危險、藥效之絕妙、有如神靈。雖難治之惡性感冒、服用本藥、莫不俄頃解除苦熱、驅散病魔、心神爽快。尤有進者、於體內保溫上、有卓絕之效果豫防治療寒冷受涼、誠唯一無二之靈藥。原夫守妙之偉效、遠非他藥所克追從。於「感冒」「防寒」「冷性之豫防」治療上、請速服用本藥爲荷！
胃風·冷性婦人之豫防及治療
定價　金二角　金五角　金一圓
○各藥舖俱有代售

發賣老舖　實丹本舖　守田治兵衛
本行　東京市下谷區池之端仲町　電話下谷（83）〇五八、九二番
分行　大阪市南區長堀橋筋二丁目　電話南（75）三七九番
胃風冷性婦人之治療及豫防守妙

胃病藥　紫樸開鬱丸
來函購藥　郵費免收　半打起碼
【適應症】

1 肝鬱氣逆	2 膨悶脹飽	3 嘔吐酸水	4 胃口作痛	5 食積氣疾	6 胸肋串痛	7 反胃噎嗝
8 蚘蟲攻痛	9 胃寒腹痛	10 飲食不消	11 胃弱不食	12 時常脹痛	13 久治不愈	14 時愈時犯
15 多年胃病	16 常服此藥	17 皆可消除	18 增進飲食	19 强壯體力	△每袋四角	△每打四元

【注意】歡迎代理報酬從優如願代理來函接洽
奉天小南關益善藥局發行

奉天城內中街
亨得利
鐘表眼鏡行
電話（四）三一二九三號

鳴謝
梁宅成藥 王道珍品屢愈痼疾
啓者敝久聞濟世葯房梁宅家傳成葯均係王道正品功救最速所治瘋癲狂症羊角風抽肺病吐血婦科經閉白帶不孕鼠瘡瘰癧日久梅毒慢性淋病諸般痼疾活人多矣不愧濟世之名耳敝小女患六年鼠瘡晚親張君患三年淋病及其夫人經閉白帶皆用該靈葯獲痊再生之德感佩莫名特此登載以誌不忘耳
該宅由瀋陽縣胡同業遷至奉天大東城門裡北董行胡同三號新址營業
奉天城內消防署　邊楷廷啓

青年表行
專售高尚鐘表眼鏡
奉天城內中街路北

231

不麻不痛 神効無儔
老篤眼藥
重桿菌
連鎖菌
呈紅的眼 眵留的眼
要命啊 那是結膜炎的症狀！
結膜炎
結膜炎卽俗稱爛眼、眵眼、火眼、腫眼等、在所有眼病裏、最容易患得的、一犯此病乃血聚在結膜上、眼瞼弄腫、眼眵多而有夾眯感、症狀漸重則像膿血似的眼眵不斷的分泌、以致眼力衰弱視物顯著朦朧的狀態、至於調治法則每朝洗臉時、先拿淸水洗好了眼睛、把眼眵擦下去、而後用老篤眼藥點眼一下、總是每日如此反覆兩三次點眼纔好
總而言之老篤眼藥因於
1、殺菌作用、滅盡病原菌
2、消炎作用、消散炎症
3、鎭痛作用、止住疼痛
4、收斂作用、斂收傷面及潰瘍面、而抑止分泌物等々
如此其作用綜合的各盡各的性能、而奏優勝的功效
角膜炎
角膜炎卽俗名叫星翳眼、衝傷眼、昏花眼、糜爛眼等犯瞳子的炎症、就是把眼球弄溷濁、或生白色斑點、以致視物眼花、淚流下的厲害、而在眼邊生起糜爛的、其療法則概是與結膜炎相同
老篤眼藥所具備的殺菌、消炎、收斂、鎭痛等諸般作用、對於角膜炎症亦能發十分的奏効
沙眼症
沙眼乃起初在結膜上、充血或發生顆粒、然因爲不理會疼痛、所以人們往々擱置不顧、可就顆粒逐漸增殖起來、刺戟眼球而覺乎夾異物的感、瞳子乃陰沈的發哈氣、或者眼睫毛倒着長出來使眼狀難看、這還不算甚至於移變重症、受非常之苦的時候也有、因此本症非儘早施行調治法不可、一經症狀沈重可就耽延日期、而易於荒疎醫治的、所以未見全癒的當中、千萬不可緩怠調治、至於其療法則總得於每晨洗臉後以及每日勵行老篤眼藥之點眼、不慌不忙的只要接連着點用纔好、因爲老篤眼藥的優秀作用、能毅抑壓病勢而頓挫其進行、結果可見早時治好
對兒童
兒童們晨起時、因於眼邊附着眼眵睜不開眼瞼、或有白眼部分呈着淡紅的充血、那是大概屬於急性結膜炎的症狀、對於這場病狀、請趕速點用專爲小兒特別留心處方調製的「小兒用老篤眼藥」纔是、本藥千萬不麻不痛而奏他種眼藥到底比不上的偉効
適應症
結膜炎・角膜炎・沙眼
疲勞眼・學校眼炎・眼瞼緣炎
角膜翳・結膜充血・麥粒腫等
俗稱
火眼、疫眼、爛眼、血紋眼、眵留眼、昏花眼、雪昏眼、哈氣眼、凝視眼、乾燥眼、紅腫眼、眼球點斑等
藥價
小瓶兩角 雙利包五角
大瓶三角 小兒用兩角
各埠藥房均有出售
老篤眼藥式點眼容器
第一、帶着方便
第二、用法簡易、而因有瓶罩、最合衞生
第三、因係新案特許自動式、故一滴亦不至於浪費
大阪 山田安民藥房

東部滿人街煥新 改築市場及住宅

大連市本年度新事業

【大連】大連市本年度事業中改築市內千代田町小賣市場、更將同場之一部、充爲大連滿人最初之市營住宅、目下市社會課及市場計課畫具體案中、待最近決定後、同該原案提呈於市長、及查定完了、繼上呈於次期市會、原案經市會承認認可後、即開始實行、

同市場與西崗子市場同樣、以滿人爲本位、大正十五年、由市借用官有土地千四百六十坪、建造四百二十坪之市場、至現在十有三年、市場古舊、且同場後部空地千餘坪、概爲露市攤商所佔用、內外混雜、既不衛生、更損市觀、因此文化都市內、決不恒久放任、據當局改築案、將現在市場移於空地、共舊跡建設住宅四棟、及市場用倉庫一棟、關此經費市場改築費九萬五千圓、市營住宅建築費十萬圓、此滿人專用之市營住宅、爲大連市之初有、蓋由於日滿融和、促進滿人生活向上計也、每戶限定二間或三間、每間租價金五圓、市場之二階、亦充爲住宅、此資金決以起債調用之云云、

去年傳染病統制發表

【哈爾濱】據哈爾濱市公署衛生科、調查去年度、市內所發生傳染病患者、共爲八百六十四名、就中發生狀態、經調查結果、而道裡及南崗發生數爲最多、道外及新陽區發生者最少、其民族別、日本人患者爲五百四十五名、約占爲六成之三、滿人一百八十六名、俄人一百三十三名、茲將市內十大區發生件數分別誌錄如下、

▲南崗區二六三▲埠頭區二三五▲馬家溝區一一四▲新陽區九七▲太平區五一▲西傅家區四二▲東傅家區二八▲香坊區二五▲顧鄉屯區七▲松浦區二云、

教育館大批購書

【公主嶺】懷德縣民衆教育館、原始在懷德城舊址、於建國前曾購有四庫全書備要萬有文庫全集、以及其他各種書籍、不下數萬餘本、自康德三年春始行遷入本埠、雖年有所購但爲數甚尠、該館館長張涇芳氏、自充任以來對於館務之進展、力謀向上、復鑒於館內所存之書籍、多係過渡時代之出版物、對於建國以還所出之新書、如政經法制其他各種常識、則多付闕如未免引爲遺憾、故本年春開始、即向縣署請准以民衆教育費結存項下、每年撥欵五百元、以備購買前記書類之用途、聞該館長不日即赴奉天新京各大書局購買中

哈埠樹立斗車取消三年計劃

【哈爾濱】素稱國際都市之大哈爾濱、人口稠密交通頻繁、以及車輛型式極爲複雜、惟內中較各大都市車輛不同之斗子車、車體構造簡單、乘客又少型式特別如觀瞻上亦特別不雅、查此車輛之發端、乃係前白俄時代之遺物、流傳迄今依未消滅、如此惡劣不雅斗子車散遍光輝都市之大哈爾濱負持交通之責任、頗爲遺憾、濱江省公署警務廳有鑑及此、爲謀國際都市之美麗化、急欲取消斗子車、但依此斗車爲命者均係貧困者、如一旦完全取消對於彼等損失頗大、且其生活上亦有不能維持狀態、故乃計劃三年間完全取消方針、自本年度起、樹立斗子車取消三年計劃、至于取消辦法、首先禁止斗車製造工廠再製新車、破壞斗子車不準再行修理及改造同時勸誘斗子車業者改營馬車對於斗車取消三年計劃之詳細辦法現下正在研究中云云、

稻草加工增產計

【海城】縣公署、前會通飭縣境各街村公所、爲促進稻草加工品之增產計、茲規定稻草最高販賣之價格、依滿洲新制斤、百斤爲五角整、令仰以後嚴禁、比該最高販賣價格、以上之販賣者、同時轉飭管下一般村民、一體週知、以期無遺憾爲要云、

防止家畜鼻疽 吉省頒預防法

【吉林】省西北方各縣份（如長農德嶺乾子縣份）處近沙漠地帶、家畜之飼育較之其他各地爲興盛、一般農戶亦多以飼家畜出口爲農村中第一附業、惟因對於衛生之講求不適當、每年多因畜糞之菌傳染而發生家畜傳染病、每年損失殊重現在吉林省公署、爲對於家畜病報之講求防預、特規定預防法令農安縣長遵照實行、略謂查該縣管內三寶屯村朝陽甲、業依家畜傳染病預防法第十五條之規定指定爲特別區域（第一號地區）在案、茲爲期澈底[illegible]

城內學校大招生

【阜新】[illegible]

班衛生股長到差

【西安】[illegible]

奉公隊具體檢討 繼續開催連絡會

[illegible]二月九日、在新京開[illegible]奉公隊之連絡會議會[illegible]公隊連絡會之件、一[illegible]方針之件、一關於基[illegible]、此外關於齊齊哈爾[illegible]奉公隊之連絡會議會[illegible]、亦擬加以審查云、[illegible]爲使齊齊哈爾市協[illegible]公隊之育成、並在指[illegible]關於機關之協力緊密[illegible]義勇奉公隊連絡會、[illegible]市本部、（以下略稱[illegible]）

[illegible]連絡會協議關於齊和義奉公隊之育成、訓練主要事項、連絡會以委員若干名、委員由協和會齊齊哈爾市本部長依囑之、委員之任期爲二個月、認爲連絡會議有必要時、由總隊長召集委員、各區隊長、須出席[illegible]

慰問東邊道將士

[illegible]軍之美談者、三軍司令閣下、念此奇寒[illegible]

土地執照之發放

【開原】開原地籍支局、業自昨[illegible]執照之發放、[illegible]一日施行、定有一定程序進行、茲聞該地局方針、對於放照工作[illegible]進行、俾得期前竣事、附近各地主、皆準備土地執照之手續、但[illegible]程、確已提前云、

歡迎投稿

情海飛鴻

JJ 投稿禁止轉載 (54)

（一三三）珍致珪哥

珪哥、你的心太恨了、你的話太騙我了你去A埠的前一天、不是說十天八日就回來嗎？怎麼迄今一個多月、不但沒有回來、連信也不給我呢、這使我多麼懸掛放心不下呀、

這幾天天氣非常的冷、凍的我連門都不敢出、在屋裡悶坐、失神、悵惘、她們常打趣我、說我丟東西、在想什麼吧、但我的苦楚、怎好吐出、只好長嘆敷衍她們、一天一天的挨過去、唉、珪哥、你我雖是各據一方、但我的心神、無一時一刻不纏繞在你的身邊、你的懷內、你覺着不？

今天早晨、就覺頭暈、早飯也未吃、午飯也未用、好歹晚飯挨命吃了點、但所食非所味、睡也睡不沉、書也不顧看這時A埠的你、正是在孤衾轉側着他鄉的美夢吧、不！你是正在高厦粉墻裡妖艷的舞女的臂彎裡、一定是的吧、我不屈你吧、不然的話、有事、延遲些日子、也能有信給我、壹個月的長時間、音信杳無、你的心一定變了、不似先前熱誠了但我的心願、百折不撓的、你無論怎麼不理我、冷淡我、我也不灰心、我也不喪氣、我祇有你個人、是我的愛、我的親哥、我至愛的親哥、有心寫信給你、但你的地址、我又不知道、這多麼使我失望呢、偶想情海飛鴻、散遍全滿、不管你在何地、發見了這封信、勻出點工夫、寫一封信、由情海飛鴻傳遞也好、直寄給我也好、那隨你的便吧、現在我病着呢病的起因是思念你惱影而得的、你就不痛我、不念我、只當救一條陌路人的命吧、我的手酸了、眼花了、就此擱筆、祝你愉快！

一月八日傷心人珍寫於燈下

（一三四）影寄儒友

唯一的儒友！這多日子裡的煩悶幽情、若衷傷懷、無聊得很、實在難挨、痴而且獃的我、那裡找尋愉快、晝則長吁短嘆豈能忘却胸懷、夜則擣枕槌床故情常行存在、千言萬語向誰道諸口外、白晝間靜無聲息的辦公室裡、伴諸紙筆更能生厭這爲的是孔方無奈、黑夜裡萬籟俱寂的寢室中、惹出我無限的悵惘、輕易不能成寐的我、便憶起牽心的愛友妳來、剎那間距別數旬之久、光陰是何等的快、本想寫些心情的字、及至紙筆相交時、偏偏無從說起唉！想過去的事情啊！又不禁在眼前一幕一幕演起、事到現在啊！我只有幾點熱淚墜滴、當初的妳我、是那樣的…親…欽：密…蜜而今呢？竟如煙霧般的散去、幻夢！心跡！枉想！存著！『滿腹愁腸無訴處、萬種心思向誰明、至今別我數旬久、怎會信面竟無踪、想妳去時何言語、莫非另外有別盟』春光明媚、惠風徐來、綠柳頻擺、融和的景緻、乃是春天送來、草兒叢叢的生、花兒爭爭的開、春天景緻實在可愛、與詩人添了寫意、貴客認爲好玩、我呀！那能比得上人家的開懷？可是花不常開、春不常在、一旦花落春去了、草也枯木也衰、春光過去有什麼可愛未進花甲的我、有負少年的頭銜、日月催人老、青春不再來！

儒！我是個異地飄泊者喲！環境的孤苦、前途的渺茫、剎棘的道上、實在不堪設想、能否爲我的身世一嘆呢？尤其我本身、更不待言了、前數日間接妳來信一紙、當我啓閱時、流了好些熱情的淚、血脈快得我這顆心、要從喉嚨裏跳出來一樣、在數旬之久、每天所希望的事實、虛渺的事實、幻想般的事實、今天竟而實現、

儒！人是富有感情的動物、當它悲歡過度的時候、會精神異常的、我要快樂像瘋狂一樣像在患神經病、像……我不能再寫、再寫這神聖的情感、然而儒友妳、……除妳之外、敢說沒有第二者、能夠存著我心房裏位置的影像吧！我因有所失意、丟魂、不敢露首妳的門前、致恐惹妳煩厭、使妳憂鬱、任我個自的苦情、也不能心、煩瑣事的牽掛、所以我倆使妳傷感哪！很相信妳一切是痛快淋漓的、因爲妳無辟累的現在比較起來、正成反比例呢妳說信多何以不從速寄來呢？或寂自遲到呢？文字裡無須怎樣修飾呀、並先前那封什麼『與宋女士不熟識、並無關係、究竟怎麼？眞乃悶煞人也！『尚另有詳信爲解釋』可是到現在、也並未經妳詳細答覆喲！

妳的友 影草於五月九日夜裡

（一三五）小琴寄榮

榮哥、光陰不留情的流過去了、回億四年前的我與你、是處於同學的場合、那時的寶貴光陰再也不會流回來的了、我在那時是個天眞的孩子、不懂什麼是情、更不懂什麼是愛、我對你只知親熱與信仰、你哪我也不曉得是否和我感覺一樣但是我愛你的心可日深一日了、親愛的哥哥、你知道嗎？地可老、天可荒、而我愛你的心不會死滅的、哥哥、你在那裡呢？我每想念你的時候、就要給你寫信、可是…唉！不知道你的通信處、怎付郵呢、信雖寫了、只好保存起來、哥哥呀哥、我想了好多時候、啊！忽然想起來這封無處投遞的信送到情海飛鴻裡去吧、哥哥、我希望在情海飛鴻裡得到你的反應、祝你永遠的微笑着！

愛你的小琴草於一、十三日銀色的夜裡、

投稿須知

一、本欄（情海飛鴻）歡迎純眞作品

二、來稿須謄寫清楚、稿紙勿兩面寫字

三、寄到奉天中央局私書函四五號 jj

洪武劍俠圖

第四回 聖主英明延臣盡忠貶奸佞施行王者道 皇軍勇敢隱士効命掃邪氛大興仁者師

四一二……（張青山）

人也難越雷池一步。然後程通四馬至午門。來見宗大師稟報一切。此時朝中事。已然底定。劉伯溫與衆萬人。在暗中埋伏。等到周潭二王。爭鬪起來。宗大師怕拏賊亂戰之時。傷了百官。才借詞命他們退入朝房。劉伯溫口念經聲佛號。突至殿前。二位禪師。擒住了兩個兇僧隆德門外。老俠客與雲威等。率各府家將。以火器當先擒住了三十六賊。周潭二王被縛。齊王等與軍師相見。說明原委。齊王與黃子澄齊泰說道。軍師早就還朝歸府連我們也不通知一聲。這件事發生。我們還傻着急哪。伯溫正色言。人心隔肚皮。作事兩不知。又道是機密不能洩露。不到邪正分清的時候。怎能宣洩。齊王笑道是啊。老劉你也信不及本藩。是忠臣孝子。伯溫躬身答道。知人知面不知心。請千歲原宥爲臣吧。齊泰黃子澄等。暗自想道這個牛鼻子老道。可不好惹。他義正詞嚴令人可懼。齊王遂即招集百官。宣傳了懿旨。說明眞像百官俯伏金墀。齊呼國母皇娘子千歲。齊王令衆官且退將二王下入天牢將二兇僧以及衆賊。交應天府。收入死囚牢。然後下殿。齊至朝門。天的時候。已然大亮啦。程通在午門上站立。不敢擅入。好容易見大師與衆王大臣下來。向前行禮。稟明拏了烏大勇。何繼光。兩路合兵。困住法華寺。請恩師諭下。齊王笑道。你們這神不知。鬼不覺的妙策。令人欽佩啊。是禍起蕭墻。京師喋血。竟自不費吹灰之力。化險爲夷。宗大師笑道。此不過憑天庇佑。萬民託皇帝的洪福。躲過這場刼難。非當事者之功。劉伯溫說道。我們去法華寺走走吧。齊王點頭當然如此。說着各跨坐騎。程通引路。直至法華寺軍前。衆偏將向前參見。然後站立兩廂。周顚上人說。宗師兄我們率衆入廟吧。大師點頭說。武藝淺薄者退後免受傷害。遂即會合鄭老劍客。公冶老俠。秋霜寺長老雲威等。越過重圍。直至廟前。破門而入。裡面的賊匪與僧衆。各持軍刃。搶過來作困獸之鬪。雲威揮動長劍搶入賊重之中。如虎蕩羊群。十幾個轉身。賊衆傷亡一片。餘者奪門而走。直闖官軍。程通等一聲令下。砲弩齊發。一陣亂打。傷亡殆盡。所餘無幾。衆偏將率軍上前。盡數擒住。衆高人在廟中。詳細搜查。金珠細軟。古董玩物。難計其數。在後佛堂。發現地道。惜乎已被下去的人。由裡封鎖啦。皆因是有能爲的。二三十名巨寇知道廟中的泄水的道路。悄悄的入了地道。怕官軍進來追趕。故耳封鎖了才跑的。可嘆那一干賊寇。各抱着刀搶。急的亂轉。走頭無路。故耳俱皆被擒。衆偏將等。率兵進廟。查點一切。共計傷亡的賊匪。一百有餘。活擒住的八十餘名。劉伯溫向齊泰說。一切諸事。是都督應盡之責。你可便宜相機處理吧。說話之後。同定衆高人。退出廟堂。齊至齊王府邸。大家歸座。伯溫說道。京師之事。已然粗定。我打算赶奔五台前去接駕。朝中之事。諸位斟酌處理吧。當時辭別衆王大臣。站身離座拱手作別。同定原來列位。出府回至軍師邸。收拾一切即時起程。馳奔五台山。到在御營。安置了衆高人。到行宮請旨陛見。裡面傳旨召見。劉伯溫入內見駕。朝參已畢。將朝中之事。詳細奏明洪武帝聞奏。慨嘆之餘。自責已過。命軍師平身賜座之後。說道潭王梓。係陳友諒之遺腹兒。朕愛巢及烏。已至鑄成今日之大錯。最可恨者周王橚。貪圖帝位。置君父於不顧。倫常大變。此朕之德薄所至。夫復何尤呢。伯溫離座跪倒。叩頭說道皇上德滋堯舜。自責其失。眞乃國家幸甚。萬民幸甚。洪武帝攙起劉基。傳旨道卿留此。協助燕王。清肅白蓮教匪。此番在野之人。盡忠報効。詳查該等姓名。明白入奏。以憑分別加恩。至於攪滅白蓮。教匪的事。卿可便宜處理。俟一律肅清之後。再行詳奏可也。伯溫遵旨謝恩。洪武帝旨下回鑾。燕王與劉伯溫等。恭送聖駕還朝之後。齊王燕王的御營。帶領衆高人及雲威等。參見燕王萬歲。王爺優禮有加。一一賜座。又與道衍相見。論了論朝中的往事。傳見廉斌。叩見恩師與衆高人。劉伯溫向廉斌說道。將軍得有今日。實是可喜可賀。廉斌答道。曩日若非二帥。施恩指迷。網開一面。小將豈有命在。得以効命於疆場。而盡犬馬之微勞。又得作人皆師座之所賜也。此恩此德。沒齒難忘。劉伯溫笑道。將軍言之太重了。我們同是明臣。此後休提往事。請問白蓮教匪的巢穴。你知道不知道呢。廉斌說道。大約看三十里地滿九頂蓮花觀是他們的老巢。其餘的再有何處。

疲労恢復者

三共 SANKYO

オリザニン

阿利砂仁、對于疲勞衰弱之恢復防止上、甚爲有効、此爲實驗所證實者也。

自從阿利砂仁當作維他命乙之世界的給源而被發見以來、其應用已大爲擴充矣。

（說明書贈呈）

脚氣、食慾不振、大便不通、成長障碍等症 係因缺乏維他命乙之故或、姙娠、生產、授乳時以及熱性疾患等、体內維他命乙消費量增大時、阿利砂仁之應用、甚爲一般人士所推奬也。

（50錠¥1.20）

東京・日本橋・室町

三共株式會社

003.J.016

急告

日滿官吏增員 榮達官界之絶好機會

重大時局國政日漸繁榮故對於日滿官吏之增員已竭力進行故此時確係專學文官志望青年們榮達官界就任之絶好機會全國青年諸位此際都應急速準備左記「判任文官講義」（本講義能使迅速講習志望者於一時能護得配本特別完全指導）詳細請以明信片請求本講義樣本即寄

判任文官講義 帝都五大學教授指導

小學卒業程度於最短期間在自宅獨習即獲判任官之榮位

募集學員 新學期開講

◇本講義係獨創組織指導之下以小學卒業力在自宅獨習於最短時期很容易能期得普通文官裁判所書記警部警部補看守看守長森林主事稅關監吏遞信官吏鐵道官吏滿洲國官吏等各種判任官之資格如此確能保生活之安定之樣本 ◇務請預先請求左記

○奉贈講義 東京市下谷區上野櫻木町三九 日本普文大學出版部

小學校 中學校 女學校 卒業程度即能得獲金色燦爛之大禮服各種文官辯護士等之資格實迅速成功之引導

於自宅即能成功確保學校式之教授（日本無比最新教授）（募集）新學期學生

高等文官 成蹊 テレパカルト

規則書 及入學說明書無料急送但須迅速爲要

東京市下谷區上野櫻木町八一 帝國法政大學院

警察官養成講義

欲謀生活安全之諸位青年此確是就職容易上進絶好機會且受羅成功達成警界欲望者諸位必需入會以明信片請求講義樣本 ◇巡查受驗說明書 ◇兼國全受驗日期表奉贈

東京市下谷區上野櫻木町 日本行警學會

虎骨花蛇藥酒

本藥酒專治腰腿疼痛四肢麻木肝胃氣痛小腸疝痛口眼歪斜半身不遂及婦女經血等症大瓶三元小瓶壹元八角外城函購無論多寡均加郵費三角

頭痛藥 專治偏正頭痛各神經痛及暈眩更能消除鴉片癮者體內之積毒每袋三角每打三元函購每次郵費壹角

虎骨熊油膏 專治腰腸四肢疼痛胃腹寒積痞塊腎寒宮冷經痛帶下等症每張壹元小張六角函購每次另加郵費壹角

老福順堂

戒煙聖藥 吉福德祿

一、主治雅片嗎啡及海洛英等中毒患者

一、効能服此藥不滑精不失眠不腰腿痛純無麻醉劑實非他藥可比

一、男子先天不足後天虧損精神長本藥爲大補之品鎮精壯陽能治婦女一切衰症

一、本藥品因不含毒性專能解癮並不頂癮如服過五日後癮減大半

說明書附郵票四分函索

總批發處 新京大和通五番地

代理處 奉天大西關 同德藥房

各省縣有代售 福祿洋行 藥房均

招生

一月一日新學期開始

▲由本校畢業後考票合格者最多

▲現有在校學生三百餘人

▲校中設備完善堪稱爲全滿第一

一、新式練習車十餘輛此外並有載重車

二、練習場寬敞

三、以電影教授

四、各種實物標本達數千件

五、教室宿舍設備完善

六、修理實習工場設備完全

▲另備職業免費介紹部

招收各科人員

本科 三個月卒業 五十名

受驗科 一個月卒業 十名

速成科 三個月卒業 五十名

株式會社奉タク附屬

（舊）滿洲自動車學校 改稱 滿洲自動車專門學院

奉天商埠地十一緯路五五 電話二一二九四四番

學則贈送

經濟與產業

行市（康德六年一月廿四日）前場

條銀標金

●條塊
全倫敦銀現行 二〇片一六分三
遠行 一九片一六分〜三
紐約銀塊現行
孟買銀塊現行 五二留比四分一
●蒙脫里爾銀塊
七月 四一仙五〇
●金塊
倫敦 七磅八志八片四二一
紐約 三五弗

中外滙兌

二十三日電報
●美英電兌 四弗六七仙八分五
●美日匯兌 二七弗二六仙
●日美匯 賣 二七弗四分一 買 二七弗三二分九
●美中 一六弗四五仙
●英日 一志二片
●英中 八片八分五
●英法 一七七法〇六
●印日 七八留比八分五
●日阪神匯兌
對美間 買 二七弗四分一 賣 二七弗三二分九
對英間 賣 一志二片 買 一志二片六四分一
●正金市單
對美 二七弗四分一
對英 一志二片
上海匯兌
對英賣 八片六四分二七
對美賣 一六弗三二分一三
對日匯 賣九圓四分三 買九一圓

各地豆糧

奉天 ●城內糧行目每斤豆價料

大豆	一八〇	稻子	二一〇
豆餅	二二〇	大麥	一四〇
豆油	一九二〇	小麥	二九〇
白小豆	二一〇	高糧	一五〇
紅小豆	二〇〇	包米	一六五
花小豆	一八五	稷米	四二五
吉豆	三〇〇	元米	三四〇
合豆	一六〇	小米	三〇〇
青豆	二〇〇	江米	五四〇
麻豆	二一〇	勝米	二五五
豌豆	二一〇	稻米	四五二
稷子	一六〇	糜米	二三〇
谷子	一七五	秫米	一九〇
穀子	一七〇	芝麻	五五〇
糜子	一五〇	豆油爲百斤	

各地特產市況

大連 二十四日電報 票價國幣價

大連 大豆（百斤）

	開市	閉市
現行	七一四	七二二
二月	七八〇	七〇五
三月	七一四	七一二
四月	七一七	七一八
五月	七二〇	七二三
六月	七二五	七二七

●大連豆餅

現物	二五一〇	二五一〇
二月	二五二〇	二五二〇
三月	二五一〇	二五二五
四月	二五二〇	二五二〇
五月	二五四〇	二五四〇

●全豆油

現物	一六二〇	一六〇〇
二月	一五九〇	一五九五

●全高粱（一塊）

四月	一五九〇	一六〇〇
五月	一六四〇	一六二〇
現行	五八二	五八二
一月	五三八	五四二
二月	五五〇	五五二
三月	五五二	五六四
四月	五六〇	五六四
五月	五七一	五六七

哈爾濱【大豆】

	開市	閉市	大價	小價
二月	五七九	五八〇	五八三	五七九
三月	五八四	六八四	五九三	五八四
四月	五一一	五九正	六〇二	六七四

委數 一五〇〇車 七二〇〇〇〇車

新京【大豆】

	開市	閉市	大價	小價
一月	六三五	六二四	六三〇	六一二四
二月	六三〇	六三八	六三八	六三一
三月	六四〇	六四〇	六四二	六四〇

委數 二七車 三六二車

新京【高糧】

三月	四八五	四八〇
四月	四八五	四八〇

……愈愈自廿三日對申込者配賦額、爲一齊通知、又內地發送依賴國際運輸、滿鐵埠頭事務所之間、求可及的發送之諒解、特產業麻袋需要者現品之入手爲鶴首、麻袋配給不圓滑爲特產出貨不順之一因、麻袋相場之暴騰、爲阻害特產輸出、非難之場合、對奧地現行拂底緩和、謀特產價格之抑壓、麻袋之奧地發送爲焦眉之急、故現行需要地到着之場合爲效果顯著、次廿一日廿二日不關日曜日於組合事務所松島理事長及滿洲製麻矢吹理事常任理事等爲會見、關于二月以來統制之麻袋輸入及配給、當於協議前致豫備的懇談、又同日爲特產中央會並組合側、豫關于二月分配給方法、三四月分輸入近要求爲協議

特產理事會

【大連】第卅八回滿洲特產中央會理事會廿一日開催於大連大和旅館田村副理事長、松島專務理事、小林常務理事、五十子、青木、今吉、增田、大塚（代理山路三井支店長）大澤（代理公門銀支店經理）佐藤（代理神總局營業局貨物課員）之各理事、椎名、門間兩幹事、師富評議員、松井、伊藤兩參與出席爲開會關于左記諸件有協議報告爲散會

一、役員異動之件、五十子卷三理事辭任、其後任推薦石坂農務司長、紺野德氏辭任、後任、爲農產科長津田誠氏、神田暹氏企畫處轉出之後、更留任文書課長高峰令達氏各爲推薦

二、正會員入退會之件

三、康德六年度事業計畫、

四、同預算

五、關于商品標準化第三委員會（小麥、小麥粉、麩）

報告事項

一、麻袋組合其後之經過

二、於暹邏盤谷之滿洲特產展示會報告、

五年度對第三國重要輸出品調查

【新京】昨年度除日華對第三國貿易、如既報呈示二千五百萬圓之逆超、速急打開、爲刻下之急務、對當局當初之預定計畫有意外之齟齬、頗爲重大視、現各當局關于銳意振興方策、爲研究中、那昨年度觀對第三國輸出之實積、比前年度輸出增大豆八百廿五萬圓、玉蜀黍七千、菱苦土廿五萬、高粱廿二萬、粟七千圓五品目、其他均呈低減、特落花生豆油等雜品輸出之不振、爲頗顯著而該原因對日並對華輸出之急增華北戰爭品之八片間隙有輸出之壓迫等政府當局之輸出增進方策有大豆偏倚之感爲一般輸出振興輕視之感今後之善處爲要望

對第三國重要輸出品並以前年比增減（單位千圓）

品目	五年度	增減
大豆	一四一・三六八	八・二五九增
其他豆類	七〇	[illegible]減
粟	六九	七增
高粱	二九	二三五增
包米	一四	七增
落花生	五・六三三	八・六八一減
蘇子	一	一〇一減
蓖麻油	〇	三三減
米粕	二・〇七五	二・二五六〃
豆油	八・六八八	一五・五九〇〃
蘇子油	四・四九〇	四・六四五〃
煤	六三五	一・四一九〃
煉炭	一・一九七	二五增
硫安	二	五〇〇減
豚毛	三・五三三	四五三〃
其他	一五・一一八	一七九增
合	一八三・八八一	二四・八一三減
再輸出	九九九	二九四減
合計	一八四・八八〇	二五・一〇七減

投資公債爲十億圓

【新京】隨伴產業五年計畫之本格的進步、政府出資關係會社之增資又新設者爲最近益益多政府關云該投資、有金調達之必要今回改正投資事業公債法第一條第一項之規定、投資公債發行限度由從來之五億圓、決十億圓之倍額擴張於來週之定例國務院會議可決後經參議府之諮詢、來月中以勅令爲公布、施行之豫定、

麻袋組合常任理事會

【大連】滿洲麻袋組合常任理事會、廿一日開催於大和旅確爲第一次配給決定後之處置對申込者、關于通知及組合所有麻袋之內奧地發送、爲協議

石炭需給配賦

【新京】爲煤之一年間內需給配賦並價格決定之起見、每年春開會之炭業統制委員會、由本年向企畫委員會第三部爲移管、迄之本年三月末企圖總會現進着準備、而關於該準備、供給滿炭撫順爲最先、關於需要、日滿商事爲主任之、鑑新年度康德五年度之實績、比從前、有需給關係、相當窮屈之場合、關于該調整、期嚴密詳細、即依五年計畫、六年度出炭預定數達二千百萬瓲、比五年度需要計畫數量超過約卅萬瓲、特紙漿マダネシウム（鎂）電氣石炭液化等之工場、自本年度謀運轉附屬五年計畫、各種工業之煤需要亦達相當額、一方依人口增加及滿人階級之燃料轉向、需要增亦當分爲繼續、于同時日本內地之需要亦呈全體的增加、而對之貨車增加、葫蘆島築港之完成等、國內及日滿間輸送之圓滑化、亦爲預想該問題於炭礦會社存於資材及勞働力之相當如何要或程度之需給之窮屈化、爲必至當於需要調查、各工場之使用量專詳細調查于同時、關于一般需要、對販賣業者支給數量等亦爲調查、

滿洲綿業聯合會改組

【大連】關于昨春滿洲國發令之綿業統制法、近爲施行細則公布、沿該政府之綿業統制之線、民間綿業團体亦準備改組、爲其第一着手、滿洲綿業聯合會、從來之任意團體組織、改社團法人滿洲綿業聯合會、關東州內之加盟者有州內之特殊事情、一應分離、設關東州綿業聯合會於同一基準下謀原棉綿製品之需給調整及綿業之改善等、以着手滿洲國並關東州之綿業統制一元化、二月上旬在同市開催創立總會、於實質的該同基準下之他社役員爲相互兼任

哈取特產週報

【哈爾濱】自一月十五日至一月二十一日、哈爾濱取引所特產市況如左、

▲大豆

週初市況有內地帮之放賣前週末同樣、四月底以五圓七十二錢、爲開市、收買人氣優勢、歐洲一月裝貨八磅雖小口有成約、本豆餅之收買批定又呈活潑狀勢硬化五圓六十錢爲小價、呈昂騰十七日二月裝貨品以七磅十八志九片向德國滿船物爲成妥實彈的放賣之消化佳、有麻袋之無物漲起、呈堅實的昂騰步調、二十日裝貨船積米因輸出帮之收買呈大連漲、突破六圓台二十一日大價六圓八錢、雖歐洲不變、因日本市場之後援因豆餅調以六圓六錢爲堅定商狀裡越週矣、

▲安數並行市

	安數（車）	大價	小價
二月底	七〇三	五・九〇	五・三一
三月底	三〇一〇	五・六〇	五・六〇
四月底	五・〇四	六・〇八	五・九六
合計	八、七五七		

小麥不妥

豆餅 本品二月底一圓八十八錢五厘因日本布場之買意旺盛乃至大豆漲價呈昂騰、十九日二月底現行一圓九十三錢、跡市況再呈硬化、現行大價以一圓九十八錢強調裡爲越週國通一〇二〇妥數並行市 出來高（車）大價 小價二月底 一六一、九三一、八八現行六〇一九八、一八八五

日本之米作

【東京廿三日電】據廿三日農林省最終發表云、昭和十三年度日本米實收高六千五百八十六萬九千零九十二石、較前五年平均實收約增收五分云、

消炎退腫
止痛巴布劑
碍痾好司敷貼以後、得改良局部之血液循環、減輕充血與疼痛、消退腫脹、並吸收其滲出液、故對於炎症性疾患、有濕布療法以上之效。又本劑敷藥一次、得保持相當長時間之效力、故其交換次數亦不若濕布療法之繁。
【主治】
感冒、肺炎、氣管支炎、咽喉加答兒、肋（腹）膜炎、扁桃腺炎神經痛、僂麻窒斯、腰痛、火傷、齒痛、日日咳、跌打損傷等
對於結核性肋膜炎・腹膜炎淋巴腺腫（瘰癧）等症、如能應用拐阿可兒・碍痾好司、其效益佳。
（詳細仿單 函索即寄）
碍痾好司 エキホスス
包裝
碍痾好司 100瓦 二五〇瓦 五〇〇瓦 二〇〇〇瓦
拐阿可兒 碍痾好司 100瓦 二五〇瓦 五〇〇瓦
各大藥房均有經售
總發售處 株式會社武田長兵衛商店 株式會社塩野義商店
製造處 二巴合名會社 日本大阪市東區道修町
EXIHOS
AM—4⑲

營業品目
茶罐 火柴 糖 顏料 藥 瓶 馬口鐵印刷 月份牌 蓋 等
茶筒 罐頭筒 油筒 藥料筒 盒 牌
月份牌
廣告用 馬口鉄板 美術印刷
滿洲印鐵製罐廠
大連市雲井町一九番地・電話四〇六三一番

馬二琴調經甘露飲
奉天市大南關大街路東春雨堂 大南關下頭瓦拉把胡同六號馬宅發行
經期超前 經期錯後 行經腹痛 經過不止 乳汁不足 老婦行經 子宮濕毒 面色萎黃 血崩 赤白帶下 乾血勞病 宮寒不孕 產後腹痛 腰腿痠痛 病弱無力
定價每瓶國幣壹元（十二瓶）每打國幣拾元 各大藥房均有代售

寫真銅版 亞鉛凸版
三友製版所
奉天加茂町十一番地 電話（二）四五八四番

止痛
頭痛 牙痛 眼痛 腰痛 經痛 骨痛 外傷痛 及其他酒精 嗎啡等中毒症用之均有特効 感冒時服下三片旋即起汗作用可於一夜治癒
各處藥房均有代售
藥價 每盒 三角
好評嘖嘖之哈耶止痛片
本劑一出疼痛之苦惱悉行消滅

貿易毛織物
隆泰公司
營業品目
軍警用服料 協和會服 羅紗並其附屬 滿洲向毛織物 綿布各種 軍警用品各種 卸部小賣部 諸官廳御用達
本店 奉天市大和區十一緯路一一五 電話長（二）四七二三番 振替口座奉天三八二三番
營業所 北京崇文門東裱褙胡同十四番 電話五〇七三番
出張所 大連市山縣通一二二番 電話（二）五三五九

造成嬌嫩之肌膚
資生堂
コールドクリーム
高爾德雪膏花
水分和脂肪分之微粒子混合極爲均一且完全乳化狀滲透性強大榮養之雪花膏

赤玉牌葡萄酒
補血強壯
君如貧血衰弱 喝了此酒 就能恢復已往的強壯！
百杯健康 千杯延年

11